Kom godt i gang med Næsgaard Mark.

Generelt.

Når du har installeret programmet efter den vedlagte vejledning, bør du læse dette afsnit, så du får startet rigtigt op.

Her kan du få en kort introduktion til programmets faciliteter. Der er ingen eksempler, men der henvises løbende til hvor der kan læses yderligere om emnet.

Efter installation af programmet, vil der automatisk være oprettet en ikon med en genvej på skrivebordet samt en menu under **Start/ Programmer**.



Hjælp undervejs.

Brugervejledninger.

Hvis du får brug for hjælp eller vejledning under brugen af Næsgaard Mark findes alle brugervejledninger til programmet under menuen **Hjælp/ Brugervejledninger**.

Under menuen **Hjælp** findes også et link til DataLogisk hjemmeside www.datalogisk.dk hvor der findes de nyeste artikler om programmernes tekniske og faglige muligheder.

Ikoner.

Programmets ikoner er lavet ud fra et ønske om at skulle illustrere deres funktioner. Hvis du placerer musens cursor ovenpå et ikon fremkommer et såkaldt tooltip, der er en kort tekst om ikonets funktion.

Højre museknap.

I mange situationer er ikonernes funktioner indbygget i menuen der findes ved at trykke på højre museknap.

Første opstart af Næsgaard Mark.

Når du for første gang starter programmet, fremkommer følgende meddelelse. Tryk **Ok**.



Herefter kommer du til bedriftskartoteket, hvor du skal oprette din bedrift.

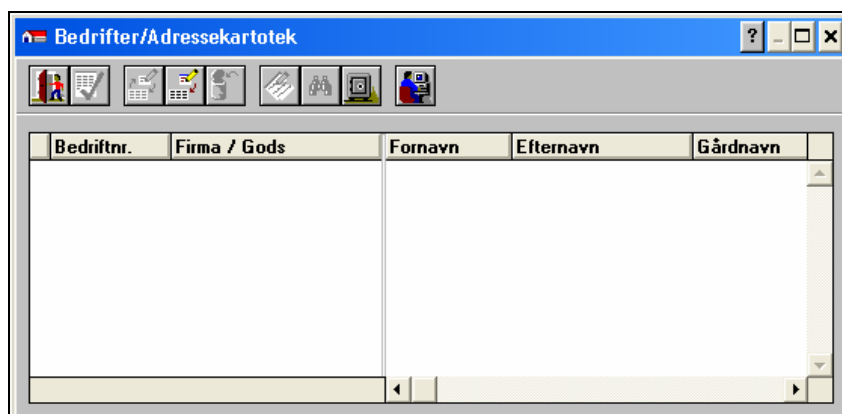

Opret en bedrift.

Bedrifter kontra ejendomme.

En bedrift kan bestå af flere ejendomme, som ejes af samme person. Bedriften er i princippet den enhed, som f.eks. gødningsregnskaber skal opgøres for.

Når du opretter bedriften, opretter programmet automatisk den første ejendom for bedriften. Den får samme adresseoplysninger, som du indtaster for bedriften. Du kan siden hen oprette og redigere i ejendommene via menuen **Rediger/ Ejendomme**.

Vælg funktionen **Opret bedrift**.



Herved fremkommer følgende dialog, hvor oplysninger om bedriften angives.

Detaljer om felterne findes herunder.

Dialogen udfyldes og der trykkes på **Ok**.

| Opret/Ret Bedrift | | Høstår 2003 | |
|-------------------------|--------------------|---------------|--------------|
| Bedriftnr. | 70203456 | Attention | |
| Firma / Gods m.v. | Stengården | Matrikelnumre | |
| Stilling | | Telefonnr 1 | 70203311 |
| Fornavn | Jens | Telefonnr 2 | |
| Efternavn | Hansen | Telefax | 70203456 |
| Gårdnavn | Stengården | Billetelefon | |
| Vejnavn | Stubbekøbingvej 41 | CVR-Nr | 12345678 |
| Stednavn | Gundslev | SE-nr | |
| Postnr | 4840 | CPR-nr | |
| By | Nørre Alslev | Kommune | Nørre-Alslev |
| Økologi autorisationsnr | 12345 | Amt | Storstrøms |
| Medlemsnr | | EU-Nr | 12345 |

Bedriftnr.

Her angiver du et nummer for bedriften. Det kan maks. være på 8 tegn. Hvis du arbejder med flere bedrifter, skal nummeret være unikt. Dvs. at flere bedrifter ikke kan have det samme nummer.

Hvis du skal udveksle data med en konsulent, kan det anbefales at I anvender den samme bedriftskode. F.eks. dit telefonnummer eller lignende.

Navn og adresseoplysninger.

Udfyldes efter behov. Oplysningerne kan senere rettes.

Økologi aut. nr.

Her angives evt. økologisk autorisationsnr. (Programmet anvender denne oplysning ved eksport til EU-ha støtte programmet på Internet).

Medlemsnr.

Dette felt kan indeholde medlemmets nr. (Anvendes typisk i konsulentversionen af programmet).

Kommune.

Kommunen vælges ud fra et indbygget register. Da programmet anvender kommunen ved fastsættelse af klimaområdet i gødningsberegningerne, er det vigtigt at du angiver den korrekte kommune.

EU-nr.

Her angives evt. nr. på EU-ansøgning. (Programmet anvender denne oplysning ved eksport til EU-ha støtte programmet på Internet).

Flere bedrifter.

Skal du arbejde med flere bedrifter, bør du kontakte DataLogisk for at få råd og vejledning til den rigtige organisering, inden du starter op.

Vælg bedrift.

Når bedriften er oprettet, skal du vælge den for at kunne arbejde med den.

Dette gør du ved at nedtrykke knappen til venstre for linien med bedriftsnavnet. Herefter vælger du godkend-ikonet. (Det grønne V-tegn). Nu er programmet klar til brug.

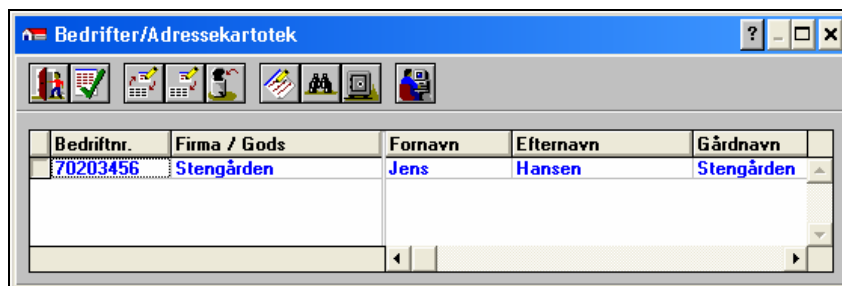
**Skift bedrift.**

Har du flere bedrifter.

Hvis du har flere bedrifter i Næsgaard Mark vælges den enkelte bedrift som beskrevet ovenfor. Når du vil vælge den enkelte bedrift følges nedenstående vejledning.

Vælg funktionen **Vælg bedrift.**



Den ønskede bedrift vælges ved at trykke på den grå knap til venstre for Bedriftnr. og trykke på Godkend/ vælg.

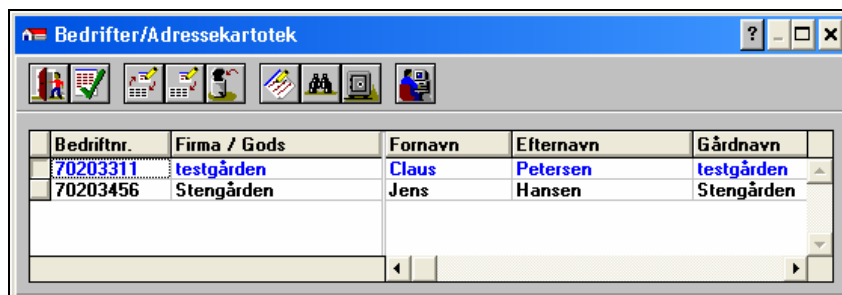

Markplan.

Markplanen indeholder oplysninger om marker og afgrøder på bedriftens marker.

Det er desuden i markplanen der angives jordbundsanalyser, plantedække, efterafgrøder og markens blokgrænser til hektarstøtteansøgningen.

Nederst i markplanen findes et såkaldt minimarkblad, hvoraf oplysninger om markens udsæd og hovedprodukter fremgår. Oplysningerne redigeres i [markbladet](#).

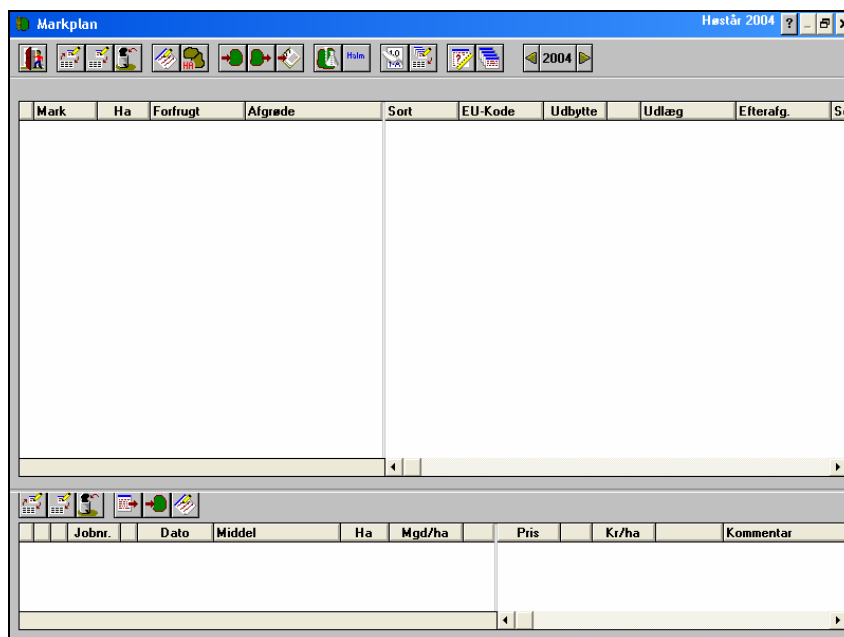

Opret marker.

Opret mange marker.

Når du første gang anvender Næsgaard Mark og skal oprette en markplan med mange marker findes en funktion til oprettelse af mange marker på en gang. Funktionen hedder Multiopret af marker.

Vælg funktionen **Multiopret af marker**.



Nu åbnes dialogen **Multiopret marker**. Her angives antal marker der oprettes ved at skrive "1" i feltet **Opret marker fra nummer** og i feltet **Til nummer** skrive det ønskede antal marker.

Markerne oprettes normalt 5 år bagud for at sikre korrekt forfrugtshistorie. Det er også muligt at angive standard analysetal. Tryk **Ok**.

| | | | |
|------------------------------|------|-----------|-----|
| Opret marker fra nummer | 1 | Ejendom | 1 |
| Til nummer | 10 | Jb nummer | 5 |
| Antal decimaler i marknummer | 1 | Rt | 5.0 |
| Skilletegn. f. eks 1-0 | - | Pt | 3.0 |
| Opret markerne fra høståret | 2000 | Kt | 9.0 |
| Opret markerne til høståret | 2005 | Mgt | 5.5 |
| | | Cut | 4.0 |

Buttons: **Ok**, **Fortryd**

Nu åbnes anden del af dialogen **Multiopret marker**. Her angives evt. marknavn og areal for de marker der ønskes oprettet.

Nederst i rubrikken angives det samlede markareal.

Der skal angives areal for alle marker, herefter trykkes på **Godkend/ vælg**.

| Markkode | Marknavn | Ha |
|-------------|-----------|--------------|
| 1-0 | Hovedmark | 10.00 |
| 2-0 | | 9.00 |
| 3-0 | | 8.00 |
| 4-0 | | 7.00 |
| 5-0 | | 6.00 |
| 6-0 | | 5.00 |
| 7-0 | | 4.45 |
| 8-0 | Skovmark | 3.25 |
| 9-0 | Eng | 1.00 |
| 10-0 | Ny mark | 2.50 |
| Ialt | | 56.20 |

De oprettede marker findes herefter i markplanen.

Med ikonet **Ret** kan oplysningerne om en mark angivet i dialogen **Opret mark** ændres.

Med ikonet **Opret** kan nye marker oprettes enkeltvis.

Med ikonet **Slet** kan marker slettes enkeltvis.

| Mark | Ha | Forfrugt | Afgrøde | Sort | EU-Kode | Udbytte | Udlæg | Efterafg. | S |
|------|-------|----------|---------|------|---------|---------|-------|-----------|---|
| 1-0 | 10.00 | | | | | | | | |
| 2-0 | 9.00 | | | | | | | | |
| 3-0 | 8.00 | | | | | | | | |
| 4-0 | 7.00 | | | | | | | | |
| 5-0 | 6.00 | | | | | | | | |
| 6-0 | 5.00 | | | | | | | | |
| 7-0 | 4.45 | | | | | | | | |
| 8-0 | 3.25 | | | | | | | | |
| 9-0 | 1.00 | | | | | | | | |
| 10-0 | 2.50 | | | | | | | | |

Angiv afgrøde.

Markplan oprettes først i tidligere år.

Når du har oprettet din markplan i 5 år bagud er det nemmest at begynde i de tidligste år med indtastning af markplanens afgrøder. Øverst i markplanen angives **Høståret**, der kan bladres til tidligere høstår ved at trykke på pilen til venstre for høståret.

I kolonnen **Afgrøde** angives en afgrøde ved at klikke i feltet med musen. I kolonnen **Efterafgrøde** angives en eventuel efterafgrøde. Valgmulighederne er yderligere beskrevet herunder og i afsnittet [Kartoteker](#).

| Mark | Ha | Forfrugt | Afgrøde | Sort | EU-Kode | Udbytte | Udlæg | Efterafg. | S |
|------|-------|----------|---------------------|------|---------|---------|-------|-----------|---|
| 1-0 | 10.00 | | Vårbyg m | | | | | | |
| 2-0 | 9.00 | | VVM græs | | | | | | |
| 3-0 | 8.00 | | VVM kløvergræs | | | | | | |
| 4-0 | 7.00 | | VVM vedv. græs | | | | | | |
| 5-0 | 6.00 | | Vårblandsæd t mod | | | | | | |
| 6-0 | 5.00 | | Vårbyg foder | | | | | | |
| 7-0 | 4.45 | | Vårbyg foder m/l.re | | | | | | |
| 8-0 | 3.25 | | Vårbyg foder m/milj | | | | | | |
| 9-0 | 1.00 | | Vårbyg foder m/røj | | | | | | |
| 10-0 | 2.50 | | Vårbyg foder m/udl | | | | | | |

Når markplanen er færdigudfyldt kan programmet beregne kvælstofkvote og markernes behov for næring ved at se på markplanen i tidligere år.

| Mark | Ha | Forfrugt | Afgrøde | Sort | EU Kode | Udbytte | Udlæg | Efterafg. | S |
|------|-------|----------|----------------------|------|---------|---------|-------|-----------|---|
| 1-0 | 10.00 | | Vårbyg malt | | Korn | | | | |
| 2-0 | 9.00 | | 1 slæt+afgr | | Præmie | | | | |
| 3-0 | 8.00 | | Hybridrug | | Korn | | | | |
| 4-0 | 7.00 | | Vårbyg malt | | Korn | | | | |
| 5-0 | 6.00 | | Vinterhvede, foder | | Korn | | | | |
| 6-0 | 5.00 | | Vinterraps | | Oliefæ | | | | |
| 7-0 | 4.45 | | Vinterbyg | | Korn | | | | |
| 8-0 | 3.25 | | Vårhavre | | Korn | | | | |
| 9-0 | 1.00 | | Engsvingel, frø | | Andet | | | | |
| 10-0 | 2.50 | | Fab.roer top snittet | | Andet | | | | |

Efterafgrøder vælges på samme måde som hovedafgrøderne. I kolonnen Efterafg vælges for hver mark de ønskede efterafgrøder.

| Mark | Ha | Forfrugt | Afgrøde | Sort | EU-Kode | Udbytte | Udlæg | Efterafg. | Sort | Udbytte |
|------|-------|----------|--------------------------------------|---------------------|-----------------|-----------|-------|----------------------|------|---------|
| 1-0 | 14.03 | | Vinterhvede, fr Fab.roer top snittet | | Basis | 592.0 hkg | | | | |
| 1-1 | 0.86 | | Vinterhvede, fr Vårhavre m udlæg | | Basis | | | Måjegræs (Eft. afgr) | | |
| 1-2 | 0.87 | | Vinterhvede, fr Vårhavre m udlæg | | Basis | | | Måjegræs (Eft. afgr) | | |
| 2-0 | 17.40 | | Rødsvingel pl i Rødsvingel pl og fra | | Basis | | | Græs 1 slæt sub | | |
| 4-0 | 20.06 | | 2 slæt+afgr 0-1 Vinterhvede, brad | Opus | Basis | 90.0 hkg | | ingen | | |
| 5-0 | 10.81 | | Vinterhvede, fr Fab.roer top snittet | | Basis | | | Græs afgr aug-> | | |
| 5-1 | 3.88 | | Vinterhvede, fr Markertes | | Basis (protein) | | | Græs afgr juni-> | | |
| 8-0 | 5.85 | | Vårbyg malt m/ Markertes | | Basis (protein) | | | Græs afgr juni-> | | |
| 9-0 | 1.71 | | Vinterhvede, fr Et årig udlæg | | Udlæg | | | Rødsvingel pl i | | |
| 10-0 | 16.88 | | Vårbyg malt | Vinterraps | Calypso | 45.0 hkg | | Græs afgr sept-> | | |
| 11-0 | 10.62 | | Vårbyg malt | Vinterhvede, foder | Biscay | 92.0 hkg | | Græs 1 slæt aug-> | | |
| 12-0 | 10.45 | | Fab.roer top sr | Vårbyg malt m/udlæg | Basis | 70.0 hkg | | Hundegræs, fr | | |
| 13-0 | 19.85 | | Vinterraps | Vinterhvede, foder | Biscay | 92.0 hkg | | Græs 1 slæt jan-> | | |
| 14-0 | 13.88 | | Fab.roer top sr | Vårbyg malt m/udlæg | Basis | 70.0 hkg | | Hundegræs, fr | | |
| 15-0 | 1.14 | | Vedv slæg no | Vedv slæg norm udb | Perm græs | | | Græs afgr aug-> | | |
| 16-0 | 14.91 | | Vårhavre m udb | 2 slæt+afgr | Basis | | | | | |

Tip!

Når afgrøderne skal indtastes i markplanen er der flere muligheder udover musen. Et tryk på **F4** åbner drop-down listens valgmuligheder. Hvis du taster afgrødens navn vil programmet søge efter en afgrøde med det indtastede navn, som kan vælges ved at trykke **Enter**. Hvis du i feltet afgrøder trykker på knappen **F11** åbnes afgrødekartoteket og du har mulighed for at importere en evt. manglende afgrøde. Med mellemrumstasten har du mulighed for at søge på midlets søgenummer.

Kartoteker.

Funktioner.

Når der arbejdes i programmets markplan, markblade eller gødningsdel mv., kan man kun registrere oplysninger, som i forvejen er oprettet i programmets kartoteker. Kartotekerne indeholder således stamoplysningerne for de enkelte produkter/midler.

Vælg midler.

Når du vælger et felt, hvor der skal angives en oplysning fra et kartotek eller lignende, kan du klikke på pilen i feltets højre side. Herved fremkommer en drop down liste med de oplysninger du kan indberette i feltet. Dvs. de oplysninger som findes i det bagvedliggende kartotek.

Programmets kartoteker findes under fanen

Kartoteker. I kartoteket vises de midler der er oprettet på din bedrift. Det er de midler der er mulighed for at vælge når de registreres i markplanen og markbladet.

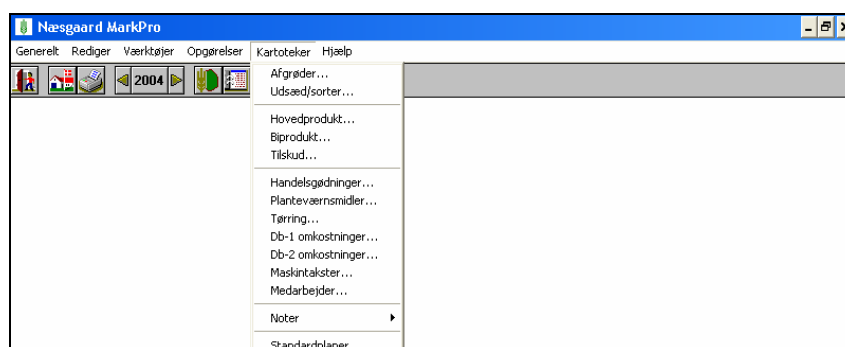

I kartotekerne findes de fleste kendte midler der anvendes. Det er også muligt at oprette egne midler. Der bør ikke være flere midler oprettet end der anvendes i registreringen. Når der kommer nye planteværnsmidler på markedet vil de findes i programmet og kan importeres herfra.

| | Søgenavn | Navn | Gruppe | Pris |
|---|----------|------------------|-----------------|-----------|
| N | 43066 | Arelon fl. E. | Ukrudtsmidler | 60.00 l |
| N | 43001 | Basagran 480 | Ukrudtsmidler | 180.00 l |
| N | 42080 | Bayfidan | Svampemidler | 350.00 l |
| N | 43139 | Benasalox SC | Ukrudtsmidler | 700.00 l |
| N | 43317 | Betanal Progress | Ukrudtsmidler | 170.00 l |
| N | 43166 | Bladex 500 SC | Ukrudtsmidler | 125.00 l |
| N | 44012 | Cerone | Vækstregulering | 240.00 l |
| N | 42006 | Corbel | Svampemidler | 210.00 l |
| N | 44002 | Cycocel 750 | Vækstregulering | 25.00 l |
| N | 42091 | Derosal fl. | Svampemidler | 140.00 l |
| N | 43028 | Ethosan | Ukrudtsmidler | 475.00 l |
| N | 43115 | Express | Ukrudtsmidler | 55.00 tbl |
| N | 41031 | Fastac | Skadedyrsmidler | 280.00 l |
| N | 43037 | Fusilade X-TRA | Ukrudtsmidler | 530.00 l |
| N | 43083 | Goltix WG | Ukrudtsmidler | 220.00 kg |
| N | 43097 | Herbasan | Ukrudtsmidler | 70.00 l |
| N | 43102 | Kerh 50 | Ukrudtsmidler | 305.00 kn |

Vælg midler.

Registrering er valg i kartoteket.

Når man skal registrere oplysninger i markplanen, på markbladet eller i gødningsdelen mv., anvender/indsætter man således produkter/midler fra kartotekerne. På denne måde "knyttes" data sammen i programmet - og programmet ved så, hvor det skal finde forskellige grundoplysninger til beregningerne. F.eks. næringsstoffer på gødningerne, gødningsnormer for afgrøder, priser osv.

Opret/importer middel.

Ikke alle midler er oprettet i kartotekerne. Der kommer eksempelvis hele tiden nye planteværnsmidler og sorter. Disse bliver løbende indbygget i programmet, men skal importeres på din bedrift for at være tilgængelige. Midlerne der er indbygget i programmet kaldes **Normmidler** og er markeret med et **N**. Midler du selv opretter kaldes **Lokalmidler** og markeres med et **L**.

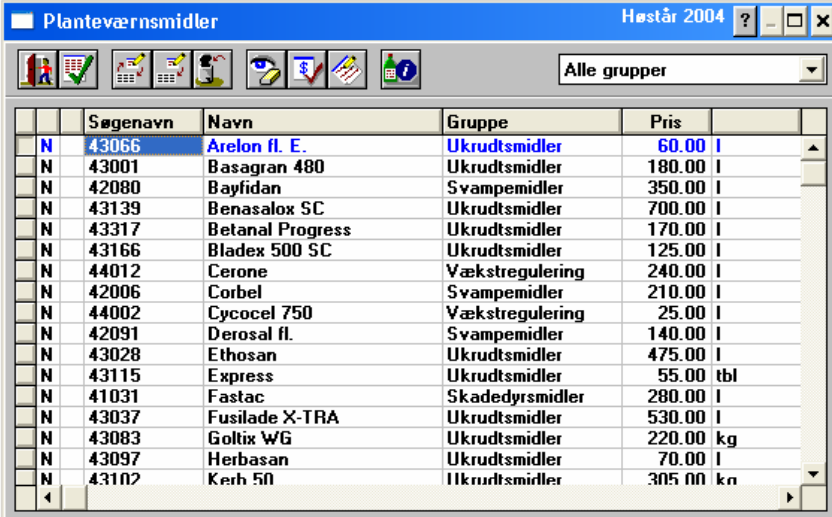

| | Søgenavn | Navn | Gruppe | Pris |
|---|----------|------------------|-----------------|-----------|
| N | 43066 | Arelon fl. E. | Ukrudtsmidler | 60.00 l |
| N | 43001 | Basagran 480 | Ukrudtsmidler | 180.00 l |
| N | 42080 | Bayfidan | Svampemidler | 350.00 l |
| N | 43139 | Benasalox SC | Ukrudtsmidler | 700.00 l |
| N | 43317 | Betanal Progress | Ukrudtsmidler | 170.00 l |
| N | 43166 | Bladex 500 SC | Ukrudtsmidler | 125.00 l |
| N | 44012 | Cerone | Vækstregulering | 240.00 l |
| N | 42006 | Corbel | Svampemidler | 210.00 l |
| N | 44002 | Cycozel 750 | Vækstregulering | 25.00 l |
| N | 42091 | Derosal fl. | Svampemidler | 140.00 l |
| N | 43028 | Ethosan | Ukrudtsmidler | 475.00 l |
| N | 43115 | Express | Ukrudtsmidler | 55.00 tbl |
| N | 41031 | Fastac | Skadedyrsmidler | 280.00 l |
| N | 43037 | Fusilade X-TRA | Ukrudtsmidler | 530.00 l |
| N | 43083 | Goltix WG | Ukrudtsmidler | 220.00 kg |
| N | 43097 | Herbasan | Ukrudtsmidler | 70.00 l |
| N | 43102 | Kerh 50 | Ukrudtsmidler | 305.00 kn |

Et nyt middel oprettes ved at trykke **Opret** i kartoteket, og dialogen **Importer midler** åbnes. I øverste højre kan der afgrænses en gruppe af midler i drop-down menuen **Vælg en gruppe**. Det ønskede middel markeres ved at trykke på den grå knap til venstre for **Søgenavnet**. Hvis du ønsker at oprette et middel selv kan dette gøres ved at trykke på knappen **Opret**.

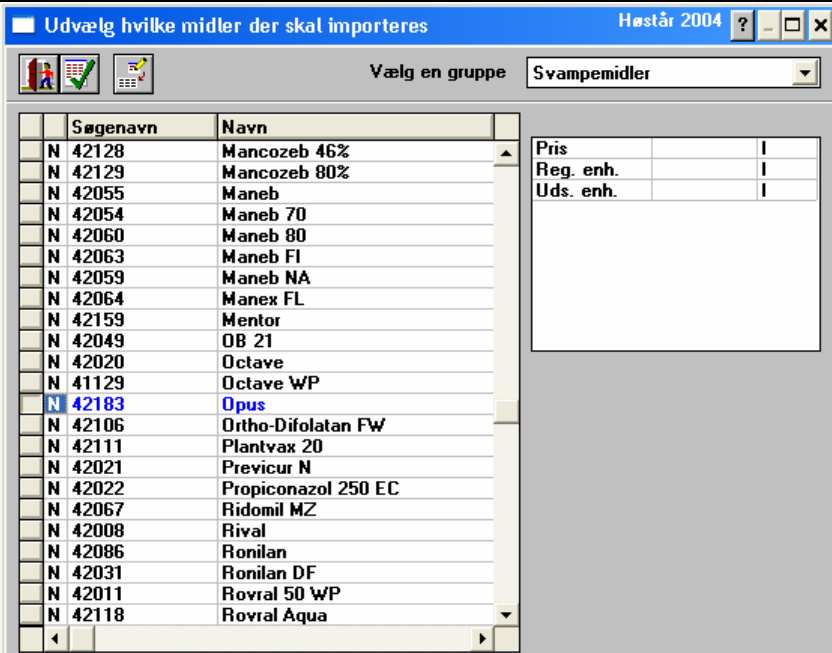

| | Søgenavn | Navn |
|---|----------|---------------------|
| N | 42128 | Mancozeb 46% |
| N | 42129 | Mancozeb 80% |
| N | 42055 | Maneb |
| N | 42054 | Maneb 70 |
| N | 42060 | Maneb 80 |
| N | 42063 | Maneb FI |
| N | 42059 | Maneb NA |
| N | 42064 | Manex FL |
| N | 42159 | Mentor |
| N | 42049 | OB 21 |
| N | 42020 | Octave |
| N | 41129 | Octave WP |
| N | 42183 | Opus |
| N | 42106 | Ortho-Difolatan FW |
| N | 42111 | Plantvax 20 |
| N | 42021 | Previcur N |
| N | 42022 | Propiconazol 250 EC |
| N | 42067 | Ridomil MZ |
| N | 42008 | Rival |
| N | 42086 | Ronilan |
| N | 42031 | Ronilan DF |
| N | 42011 | Rovral 50 WP |
| N | 42118 | Rovral Aqua |

| | | |
|-----------|--|---|
| Pris | | l |
| Reg. enh. | | l |
| Uds. enh. | | l |

Markblad.

Funktioner.

På markbladet oprettes alle ønskede registreringer for marken. Der kan oprettes sprøjteplaner, høstudbytter og andre behandlinger så markens dækningsbidrag kan beregnes. Eneste undtagelse er gødningsplaner som udarbejdes i funktionen **Tildel gødning**.

Bemærk – Du har kun adgang til markbladet hvis du har købt Næsgaard Markbog eller MarkPro. Hvis du har købt Næsgaard Markkort alene er der ikke adgang til markbladet.

Markbladet indeholder en oversigt over markens behandlinger. For hver behandling angives med **B** for planlagt og **A** for udført om behandlingen kun er planlagt eller om den er udført i praksis. **Dato** angiver hvornår behandlingen blev udført eller skal udføres. I kolonnen **Middel** angives de anvendte midler i behandlingen. Under **Ha** angives de behandlede areal. **Mgd/ha** angiver dosis af de anvendtes midler. **Pris** angiver midlets pris i kr pr. den efterfølgende enhed. I **Kr/ha** beregnes midlets pris pr. behandlet hektar.

| Jobnr. | Dato | Middel | Ha | Mgd/ha | Pris | Kr/ha |
|--------|------------|-------------------|-------|-----------|------------|-------|
| A | 25-09-2003 | Såning kombisæt | 15.66 | 1.00 ha | 235.00 ha | 233 |
| | | Skater | | 177.00 kg | | |
| A | 01-10-2003 | DF | 15.66 | 0.03 l | 500.00 l | 16 |
| | | Boxer | | 1.28 l | 105.00 l | 133 |
| | | Stomp Pentagon | | 0.26 l | 100.00 l | 25 |
| B | 17-03-2004 | Sprøjtning | 15.77 | 1.00 ha | 30.00 ha | 30 |
| | | Ally 20 DF | | 7.00 g | 5.41 g | 38 |
| | | Jens | | 0.33 time | 80.00 time | 27 |
| B | 25-03-2004 | AmmNitrat 24,0 85 | 15.77 | 621.39 kg | 118.00 hk | 733 |
| B | 30-04-2004 | Sprøjtning | 15.77 | 1.00 ha | 30.00 ha | 30 |
| | | Opus | | 0.15 l | | |
| | | Starane 180 | | 0.20 l | 220.70 l | 44 |
| | | Express | | 0.20 tbi | 76.00 tbi | 15 |
| | | Jens | | 0.33 time | 80.00 time | 27 |
| B | 01-05-2004 | Slam | 15.77 | 2.00 t | | |
| B | 01-06-2004 | Sprøjtning | 15.77 | 1.00 ha | 30.00 ha | 30 |
| | | Opus | | 0.20 l | | |
| | | Comet | | 0.20 l | | |
| | | Jens | | 0.33 time | 80.00 time | 27 |
| B | 22-06-2004 | Sprøjtning | 15.77 | 1.00 ha | 30.00 ha | 30 |
| | | Comet | | 0.25 l | | |
| | | Mavrik 2 F | | 0.08 l | 512.24 l | 41 |
| | | Opus | | 0.25 l | | |
| | | Jens | | 0.33 time | 80.00 time | 27 |
| B | 31-07-2004 | Sprøjtning | 15.77 | 1.00 ha | 30.00 ha | 30 |
| | | Roundup 2000 | | 1.50 l | 40.00 l | 60 |
| | | Teamup 2000 | | 1.73 l | 7.50 l | 13 |
| | | Jens | | 0.33 time | 80.00 time | 27 |
| B | 23-08-2004 | Møstærskning | 15.77 | 1.00 ha | 630.00 ha | 630 |
| | | Foderhvede | | 91.00 hk | 80.00 hk | 7280 |
| | | Jens | | 2.22 time | 80.00 time | 178 |

Opret Behandling.

Trykkes på ikonet **Opret** i markbladet fås dialogen **Opret/Ret behandling**.

I feltet **Dato** angives behandlingens dato. I feltet **Status** angives om behandlingen er planlagt **B** eller udført **A**. I feltet **Mark** angives, hvilken mark behandlingen skal oprettes på. I kolonnen **Emne** vælges, behandlingens emne, hvilket svarer til programmets kartoteker. I kolonnen **Gruppe** afgrænses emnet. I kolonnen **Middel** angives det ønskede middel. I kolonnen **Mgd/ha** angives dosis af

| Emne | Gruppe | Middel | Mgd/ha | Mgd i alt | Pris |
|-------------|--------------|------------|--------|-----------|------|
| Planteværn | Ukrudtsmidle | Ally 20 DF | 6.00 g | 94.62 | 7.47 |
| Planteværn | Alle grupper | | | | |
| Planteværn | Alle grupper | | | | |
| Planteværn | Alle grupper | | | | |
| Planteværn | Alle grupper | | | | |
| Planteværn | Alle grupper | | | | |
| Maskintakst | | | | | |
| Medarbejder | | | | | |

Taksttype: Egen maskintakst Fordeling: Aktuel mark Kr/ha: -44.82

Ok Fortryd Note

midlet.

Med funktionen **Ret** ændres en markeret behandling. Med Funktionen **Slet** slettes en markeret behandling.

Behandlinger markeres ved at trykke på den grå knap i feltet til venstre for behandlingen.

Det er også muligt at kopiere behandlinger til og fra andre marker. Det er desuden muligt at samle flere behandlinger i oversigten **Søg behandlinger**.

Læs mere om behandlinger og muligheder i afsnittet [markblad](#).

| Jobnr. | Dato | Middel | Ha | Mgd/ha | Pris | Kr/ha |
|--------|------------|-------------------|-------|-----------|------------|-------|
| A | 25-09-2003 | Såning kombisæt | 15.77 | 1.00 ha | 235.00 ha | 235 |
| | | Skater | | 177.00 kg | hkg | |
| A | 01-10-2003 | DFF | 15.77 | 0.03 l | 500.00 l | 16 |
| | | Boxer | | 1.28 l | 105.00 l | 134 |
| | | Stomp Pentagon | | 0.26 l | 100.00 l | 26 |
| B | 17-03-2004 | Sprøjtning | 15.77 | 1.00 ha | 30.00 ha | 30 |
| | | Ally 20 DF | | 7.00 g | 5.41 g | 38 |
| | | Jens | | 0.33 time | 80.00 time | 27 |
| B | 25-03-2004 | AmmNitrat 24,0 8S | 15.77 | 621.39 kg | 118.00 hkg | 733 |
| B | 30-04-2004 | Sprøjtning | 15.77 | 1.00 ha | 30.00 ha | 30 |
| | | Opus | | 0.15 l | l | |
| | | Starane 180 | | 0.20 l | 220.70 l | 44 |
| | | Express | | 0.20 tbl | 76.00 tbl | 15 |
| | | Jens | | 0.33 time | 80.00 time | 27 |
| B | 01-05-2004 | Slam | 15.77 | 2.00 t | t | |
| B | 01-06-2004 | Sprøjtning | 15.77 | 1.00 ha | 30.00 ha | 30 |
| | | Opus | | 0.20 l | l | |
| | | Comet | | 0.20 l | l | |
| | | Jens | | 0.33 time | 80.00 time | 27 |
| B | 22-06-2004 | Sprøjtning | 15.77 | 1.00 ha | 30.00 ha | 30 |
| | | Comet | | 0.25 l | l | |
| | | Mavrik 2 F | | 0.08 l | 512.24 l | 41 |
| | | Opus | | 0.25 l | l | |
| | | Jens | | 0.33 time | 80.00 time | 27 |
| B | 31-07-2004 | Sprøjtning | 15.77 | 1.00 ha | 30.00 ha | 30 |
| | | Roundup 2000 | | 1.50 l | 40.00 l | 60 |
| | | Teamup 2000 | | 1.73 l | 7.50 l | 13 |
| | | Jens | | 0.33 time | 80.00 time | 27 |
| B | 23-08-2004 | Mejletærskning | 15.77 | 1.00 ha | 630.00 ha | 630 |
| | | Foderhvede | | 91.00 hkg | 80.00 hkg | 7280 |
| | | Jens | | 2.22 time | 80.00 time | 178 |

Udskrifter.

I udskriftsbilledet vælges de ønskede udskrifter.

Der findes udskrifter af gødningsregnskabet, sprøjteplaner og opgørelser af dækningsbidrag.

Vælg funktionen **Udskriv**.



I dialogen **Udskriv** vælges normalt **Standardudskrifter** øverst til højre. Den ønskede **Gruppe** vælges under drop-down menuen **Gruppe**.

I kolonnen **Udskriv** markeres ud for de ønskede udskrifter, og herefter trykkes på knappen **Udskriv**.

Læs mere i afsnittet **Udskriv**.

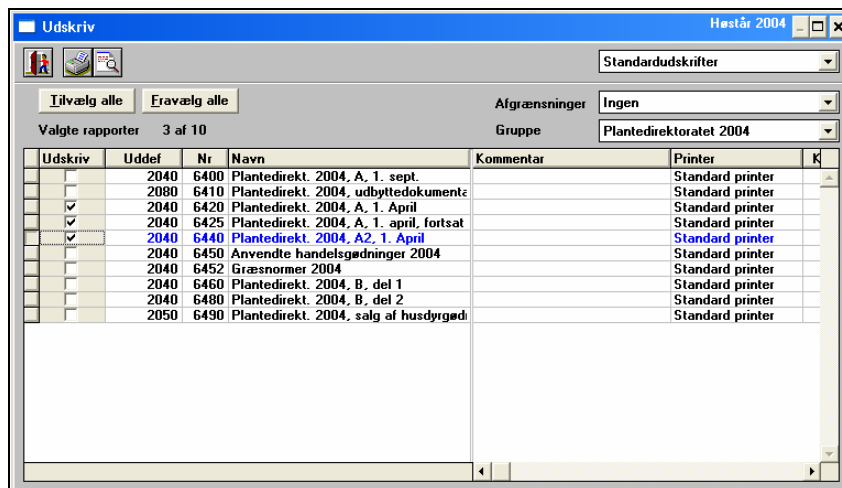

Sikkerhedskopiering.

Til 3½" diskette eller
harddisk/ CD-ROM.

Du bør løbende lave sikkerhedskopier af dine data. Vi anbefaler at du gemmer en sikkerhedskopi på computerens harddisk, som du jævnligt brænder en kopi af på en CD-ROM. Disketter (3½") anbefales kun til brug ved flytning af data og ikke som permanent sikkerhedskopi.

Data fra Næsgaard Markkort.

Sikkerhedskopier af markkortdata udlæses i markkortprogrammet. Se brugervejledningen sikkerhedskopiering under hjælp i Næsgaard Markkort.

Mere om sikkerhedskopiering.

Læs brugervejledningen [Sikkerhedskopiering](#).

Vælg funktionen **Vælg
bedrift**.



Vælg funktionen **Vælg
bedrift**.



Sikkerhedskopi til harddisk

Tryk på Udlæs sikkerhedskopi
til server.



Den eller de bedrifter der
ønskes sikkerhedskopieret
markeres med tryk på
knappen til venstre, og der
trykkes på **Godkend/Vælg**.
Du skal herefter bekræfte at
en evt. eksisterende
sikkerhedskopi vil blive
overskrevet.

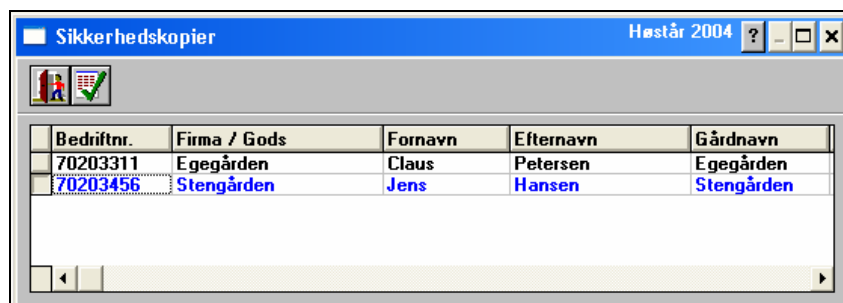

Sikkerhedskopien bliver som
standard udlæst til mappen
C:\NSW\Backup. Fra denne
mappe kan sikkerhedskopien
brændes til en CD-ROM.



Sikkerhedskopi til 3½" diskette

Der udlæses kun en sikkerhedskopi af den valgte bedrift. Bedriftens nummer og navn fremgår af nederste linie i dialogen sikkerhedskopiering.

Sikkerhedskopier udlæst til diskette skal også indlæses i programmet fra en diskette.



Tryk på **Udlæs sikkerhedskopi til diskette.**



Programmet pakker data, hvor efter denne besked fås. Indsæt en diskette i drevet og tryk **Ok**.

