

Markplan

Markplanen indeholder oplysninger om marker og afgrøder på bedriftens marker.

Det er desuden i markplanen der angives jordbundsanalyser, plantedække, 6 % efterafgrøder og markens blokgrænser til hektarstøtteansøgningen.

Nederst i markplanen findes et såkaldt minimarkblad, hvoraf oplysninger om markens udsæd og hovedprodukter fremgår. Oplysningerne redigeres i [markbladet](#).

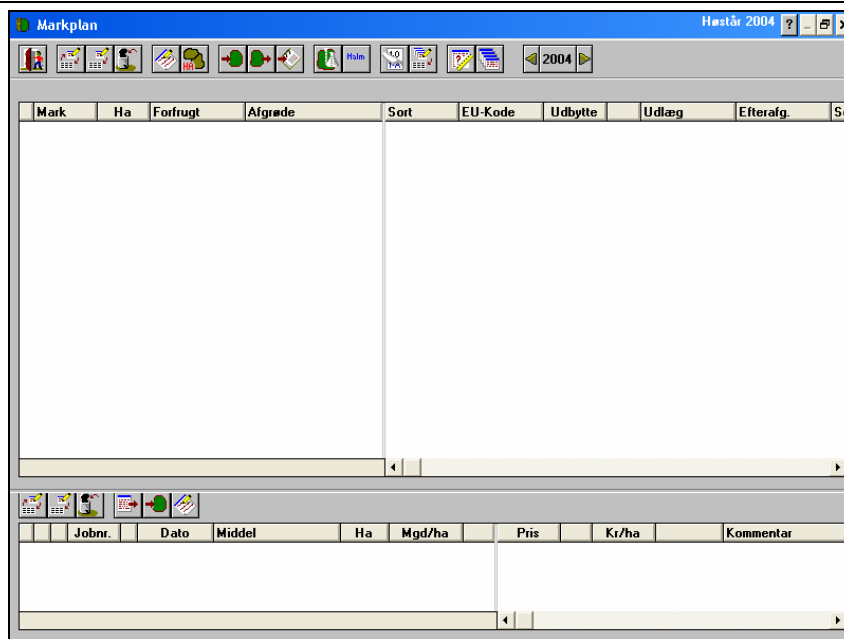

Funktioner i markplanen

Luk markplan.



Ret aktuelt (markeret) mark.



Genvejstast: **F8**.

Opret mark.



Genvejstast: **Insert**.

Slet mark.



Genvejstast: **Delete**.

Opret/ ret kommentar til mark.



Hent arealer fra markkort.



Kræver Næsgaard Markkort.

Kopier fra andre marker.



Kopier fx afgrøde og markblad fra tidligere høstår.

Kopier til andre marker.



Kopier afgrøde og sort til andre marker.

Kopier oplysninger til næste høstår.



Kopier marker og arealer til næste høstår.

Indtast **jordbundsanalyser**.



Opret og ret JB-tal og jordbundsanalyser til brug ved gødningsplanlægning.

Angiv **Halmnedmuldning**.



Marker hvilke marker der er nedmeuldet afgrøderester på.

Omdøb marker.



Anvendes hvis marknummeret skal ændres.

Vælg funktionen **Multiopret af marker**.



Når der hurtigt skal oprettes flere marker.

Forvalg ved oprettelse af marker.



Angiv JB-nr og anallyselstal for nyoprettede marker.

Genvej til **Oversigter**.



Åbn bla. Nøgletalsdialog, 6% beregning, Reformafstemning og afgrødefordeling.

Skift høstår.



Opret marker.

Opret mange marker.

Når du første gang anvender Næsgaard Mark og skal oprette en markplan med mange marker findes en funktion til oprettelse af mange marker på en gang. Funktionen hedder Multiopret af marker.

Vælg funktionen **Multiopret af marker**.



Nu åbnes dialogen **Multiopret marker**. Her angives antal marker der oprettes ved at skrive "1" i feltet **Opret marker fra nummer** og i feltet **Til nummer** skrive det ønskede antal marker.

Markerne oprettes normalt 5 år bagud for at sikre korrekt forfrugtshistorie. Det er også muligt at angive standard analysetal. Tryk **Ok**.

Multiopret marker		Høstår 2004	
Opret marker fra nummer	<input type="text" value="1"/>	Ejendom	<input type="text" value="1"/>
Til nummer	<input type="text" value="10"/>	Jb nummer	<input type="text" value="5"/>
Antal decimaler i marknummer	<input type="text" value="1"/>	Rt	<input type="text" value="5.0"/>
Skilletegn, f.eks 1-0	<input type="text" value="-"/>	Pt	<input type="text" value="3.0"/>
Opret markerne fra høståret	<input type="text" value="2000"/>	Kt	<input type="text" value="9.0"/>
Opret markerne til høståret	<input type="text" value="2005"/>	Mgt	<input type="text" value="5.5"/>
		Cut	<input type="text" value="4.0"/>
		<input type="button" value="Ok"/> <input type="button" value="Fortryd"/>	

Nu åbnes anden del af dialogen **Multiopret marker**. Her angives evt. marknavn og areal for de marker der ønskes oprettet.

Nederst i rubrikken angives det samlede markareal.

Der skal angives areal for alle marker, herefter trykkes på **Godkend/ vælg**.

Markkode	Marknavn	Ha
1-0	Hovedmark	10.00
2-0		9.00
3-0		8.00
4-0		7.00
5-0		6.00
6-0		5.00
7-0		4.45
8-0	Skovmark	3.25
9-0	Eng	1.00
10-0	Ny mark	2.50

Ialt 56.20

De oprettede marker findes herefter i markplanen.

Med ikonet **Ret** kan oplysningerne om en mark angivet i dialogen **Opret mark** ændres.

Med ikonet **Opret** kan nye marker oprettes enkeltvis.

Med ikonet **Slet** kan marker slettes enkeltvis.

Mark	Ha	Forfrugt	Afgrøde	Sort	EU-Kode	Udbytte	Udlæg	Efterafg.	S
1-0	10.00								
2-0	9.00								
3-0	8.00								
4-0	7.00								
5-0	6.00								
6-0	5.00								
7-0	4.45								
8-0	3.25								
9-0	1.00								
10-0	2.50								

Angiv afgrøde.

Markplan oprettes først i tidligere år.

Når du har oprettet din markplan i 5 år bagud er det nemmest at begynde i de tidligste år med indtastning af markplanens afgrøder. Øverst i markplanen angives **Høståret**, der kan bladres til tidligere høstår ved at trykke på pilen til venstre for høståret.

I kolonnen **Afgrøde** angives en afgrøde ved at klikke i feltet med musen. I kolonnen **Efterafgrøde** angives en eventuel efterafgrøde. Valgmulighederne er yderligere beskrevet herunder og i afsnittet [Kartoteker](#).

Mark	Ha	Forfrugt	Afgrøde	Sort	EU-Kode	Udbytte	Udlæg	Efterafg.	S
1-0	10.00		Vårbyg m						
2-0	9.00		VVM græs						
3-0	8.00		VVM kløvergræs						
4-0	7.00		VVM vedv. græs						
5-0	6.00		Vårblandsæd t mod						
6-0	5.00		Vårbyg foder						
7-0	4.45		Vårbyg foder m/l.re						
8-0	3.25		Vårbyg foder m/milj						
9-0	1.00		Vårbyg foder m/røj						
10-0	2.50		Vårbyg foder m/udi						

Når markplanen er færdigudfyldt kan programmet beregne kvælstofkvote og markernes behov for næring ved at se på markplanen i tidligere år.

Mark	Ha	Forfrugt	Afgrøde	Sort	EU Kode	Udbytte	Udlæg	Efterafg.	S
1-0	10.00		Vårbyg malt		Korn				
2-0	3.00		1 slået+afgr		Præmie				
3-0	8.00		Hybridrug		Korn				
4-0	7.00		Vårbyg malt		Korn				
5-0	6.00		Vinterhvede, foder		Korn				
6-0	5.00		Vinterraps		Oliefø				
7-0	4.45		Vinterbyg		Korn				
8-0	3.25		Vårhavre		Korn				
9-0	1.00		Engsvingel, frø		Andet				
10-0	2.50		Fab.roer top snittel		Andet				

Tip!

Når afgrøderne skal indtastes i markplanen er der flere muligheder udover musen. Et tryk på **F4** åbner drop-down listens valgmuligheder. Hvis du taster afgrødens navn vil programmet søge efter en afgrøde med det indtastede navn, som kan vælges ved at trykke **Enter**. Hvis du i feltet afgrøder trykker på knappen **F11** åbnes afgrødekartoteket og du har mulighed for at importere en evt. manglende afgrøde. Med mellemrumstasten har du mulighed for at søge på midlets søgenummer.