

Hektarstøtte med Næsgaard Mark og Markkort

Indholdsfortegnelse:

Hektarstøtteansøgning.....	2
<i>Hektarstøtteansøgning via Internet.....</i>	<i>2</i>
Upload til Internet Hektarstøtteprogram (EHA).....	3
<i>Eksport af markplan til EHA.....</i>	<i>3</i>
<i>Udvekslingsfilen for markplanen.....</i>	<i>3</i>
<i>Overførsel til Internet Hektarstøtte-programmet.....</i>	<i>3</i>
<i>Afgrødenavne i EHA.....</i>	<i>4</i>
<i>Arealer.....</i>	<i>4</i>
<i>Support på hektarstøtteansøgning via internet.....</i>	<i>4</i>
Tilretning af markplan i Næsgaard Mark.....	4
<i>Markplanen i 2006.....</i>	<i>4</i>
<i>Afgrøder på alle marker.....</i>	<i>5</i>
<i>EU-kode.....</i>	<i>5</i>
<i>EU-ID.....</i>	<i>5</i>
<i>Markbloksnumre.....</i>	<i>5</i>
Økologiske hektarstøtteansøgninger.....	6
<i>Omlægningsdato.....</i>	<i>7</i>
<i>Markering for MB og Omlægningstilskud.....</i>	<i>7</i>
<i>Øko status.....</i>	<i>7</i>
<i>Græsningsret modtaget.....</i>	<i>7</i>
<i>Markering for tilknyttet udtagningsret.....</i>	<i>7</i>
Ha-støtte og Næsgaard Mark, detaljer.....	8
<i>Nye afgrøder i 2006.....</i>	<i>9</i>
<i>Permanent græs.....</i>	<i>9</i>
<i>Permanente afgrøder – juletræer, pyntegrønt mm.</i>	<i>9</i>
<i>Flere ejendomme på Ha-støtteansøgningens side 2.....</i>	<i>10</i>
<i>Rådighedsperiode – en eller to.....</i>	<i>10</i>
<i>Brak i Næsgaard Mark.....</i>	<i>11</i>
<i>Indsæt kolonner i markplanen.....</i>	<i>11</i>
<i>Støtterettigheder.....</i>	<i>12</i>
Indsend dit markkort via internet.....	16
<i>Næsgaard Markkort og Bedriftsløsningen.....</i>	<i>16</i>
<i>Klargøring af markkortet i Næsgaard Markkort.....</i>	<i>16</i>
<i>Eksport af markkortet til Internet Hektarstøtte-program.....</i>	<i>17</i>
<i>Kontrol af marker.....</i>	<i>17</i>
<i>Ret eventuelle fejl.....</i>	<i>18</i>
<i>Eksporter markkortet.....</i>	<i>18</i>
<i>Udvekslingsfilen for markkortet.....</i>	<i>19</i>
<i>Overførsel til Internet Markkort-programmet.....</i>	<i>19</i>
<i>Arealer i Internet Markkort-programmet.....</i>	<i>20</i>
<i>Arealer til støtteudbetaling.....</i>	<i>20</i>
<i>Ingen overførsel af markkort fra Bornholm.....</i>	<i>20</i>
<i>Kontroller markkortet.....</i>	<i>20</i>
<i>Support på Markkort via internet.....</i>	<i>21</i>
Nyttige tips til Næsgaard Markkort.....	21
<i>Kopiering af markkort til nyt høstår.....</i>	<i>21</i>

Hektarstøtteansøgning.

I denne vejledning gennemgås fremgangsmåden ved eksport af data fra Næsgaard Mark og Markkort version 10.5 til udarbejdelse af hektarstøtteansøgning via Internet.

Tjek din hektarstøtteansøgning inden indsendelse

Tjek ejendomme, marker og Ansøgningskontrol i Internet Hektarstøtte-programmet. Tjek desuden at afgrøderne er korrekt angivet, og at arealerne er placeret i den rigtige kolonne på **Side 3** i ansøgningen. Selvom data kan eksporteres fra Næsgaard Mark, er det brugerens eget ansvar, at de data, som står på EU-hektarstøtteansøgningen, er korrekte. DataLogisk AS kan således ikke stilles til ansvar for eventuelle fejl ved Hektarstøtteansøgningen.

Læs i øvrigt om forudsætninger, betingelser og rettigheder ved udarbejdelse af hektarstøtteansøgning på internettet på Direktoratet for FødevarerErhvervs hjemmeside.

Vedrørende ansvar ved brug af Næsgaard Mark, henviser vi til vore licensbetingelser der kan ses forrest i brugervejledningen eller via menuen **Hjælp/Brugervejledninger** og vælge linket til licensbetingelserne.

Hektarstøtteansøgning via Internet

Alle, der har søgt om hektarstøtte tidligere og har adgang til Internet, kan udfylde ansøgning om hektarstøtte og oplysninger til den fælles indberetning for 2006 på Direktoratet for FødevarerErhvervs hjemmeside. Adgang til at udfylde hektarstøtteansøgningen på Internet fås på adressen <http://eha.dffe.dk/>

I Næsgaard Mark kan markplanen eksporteres i en fil, så oplysningerne kan overføres til Internet Hektarstøtte-programmet. Følgende oplysninger eksporteres:

- EU- ID (marknummer)
- Markbloksnummer (hvis dette er indtastet i markplanen)
- Afgrøde
- Markens areal (ha)
- Rådighedsperiode for mark
- MVJ-aftaler
- Oplysninger om koblet støtte

Følgende oplysninger kan eksporteres, hvis det ønskes

- Ejendomsoplysninger for alle ejendomme og marker
- JB-nr, forfrugt, efterafgrøder, N-korrektion, mm. til brug for kvoteberegning.

For økologiske hektarstøtteansøgninger overføres desuden:

- Omlægningsdato
- Oplysning om marken evt. tilhører konventionelt SE-nr ved samdrift
- Angivelsen for Ny mark
- Omlægnings- og MB-tilskud
- Tilknytning af udtagningsrettigheder
- Modtaget græsningsret
- Ejendomme

De resterende oplysninger skal angives manuelt i Internet Hektarstøtte-programmet, hvor du også har mulighed for at rette i de overførte oplysninger.

Når oplysningerne i Internet Hektarstøtte-programmet er ajourført, kan ansøgningen afleveres elektronisk. Alternativt kan hektarstøtteansøgningen udskrives på printeren og indsendes til Direktoratet for FødevarerErhverv (husk postkвитtering for indsendelse).

Upload til Internet Hektarstøtteprogram (EHA)

Eksport af markplan til EHA

Når markplanen er rettet til, vælges menuen *Eksport til EU-hektarstøtte* via højre museknap.

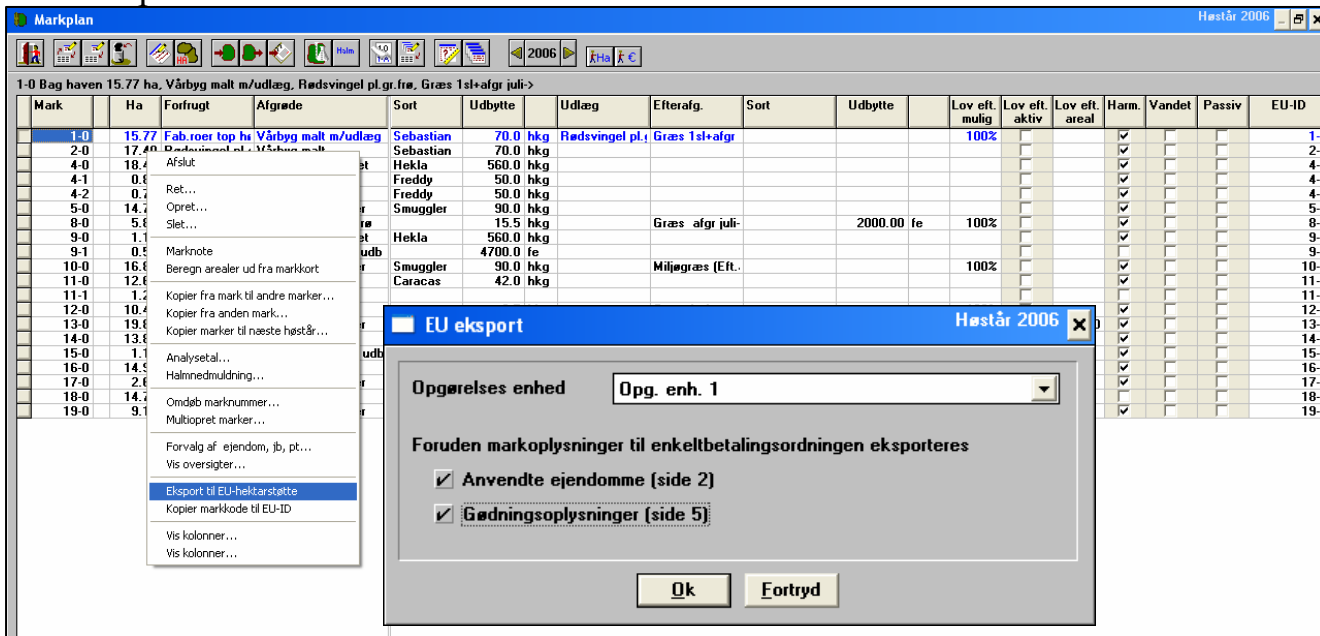

Hvis der er flere **Opgørelsesenheder** vælges den ønskede.

Der markeres om der ønskes eksport af **ejendomme** og **gødningsoplysninger**.

Herefter trykkes på **Ok**

Hvis der ikke kommer fejlmeddelelser, er det fordi eksporten af data er foregået uden problemer.

Fejlmeddelelser der kan komme ved eksport af markplan

Den anvendte reformkode er ikke korrekt. Fremkommer hvis der er anvendt forkert reformkode i Næsgaard Mark. Tjekket er dog ikke fuldstændigt, så under alle omstændigheder bør ansøgningen efterfølgende kontrolleres i EHA programmet.

EU-marknummer er ikke angivet. Fremkommer hvis der ikke er angivet en markkode i EU-ID kolonnen

Udvekslingsfilen for markplanen

Udvekslingsfilen placeres altid i underbiblioteket "EU" til biblioteket som Næsgaard Mark er installeret i. Normalt er det C:\NSW\EU. Navnet på udvekslingsfilen består af bedriftsnummeret efterfulgt af .RF3. Dvs. hvis bedriftsnummeret er 70203311 bliver filnavnet: 70203311.RF3

Overførsel til Internet Hektarstøtte-programmet

Når der er logget ind på Internet Hektarstøtte-programmet på Direktoratet for FødevareErhvervs hjemmeside, kan udvekslingsfilen importeres på følgende måde:

- Klik på linket **Side 3**
- Vælg funktionen **Overfør data fra planlægningsprogram (upload)** i bunden af siden.
- På den dialog der fremkommer klikkes på knappen **Gennemse**
- Find installationsbiblioteket til Næsgaard Mark – normalt **c:\nsw**
- Klik på mappen **EU** så den kommer til at stå i den øverste dropdown boks.

- Find udvekslingsfilen ”bedriftsnummer”.RF3 i det store felt og klik på den så den kommer til at stå i feltet **Filnavn**.
- Klik på knappen **Åbn**

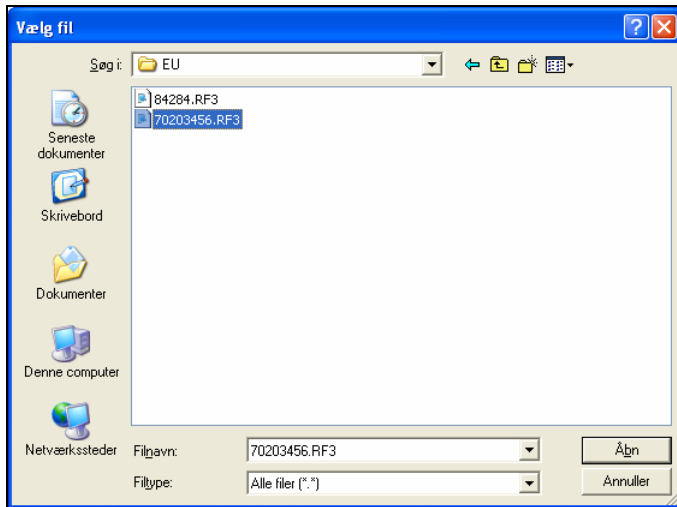

- På den dialog der fremkommer klikkes på knappen **Indlæs markplan**. Herefter indlæses markplanen automatisk i Internet Hektarstøtte-programmet.

Afgrødenavne i EHA

Når data er indlæst, er afgrødenavne ændret i Internet Hektarstøtte-programmet. Dette skyldes, at der anvendes et separat afgrøderegister til Internet Hektarstøtte-programmet. Ved eksport af markplanen fra Næsgaard Mark, bliver afgrøderne automatisk konverteret til dette specielle afgrøderegister.

Vær opmærksom på, om alle markers arealer er placeret i den korrekte kolonne i EHA markplanen. Kolonnerne i EHA-markplanen angiver om der på en mark:

Dyrkes en normal landbrugsafgrøde eller marken er udyrket (kolonne: 6)

Er udtaget/braklagt (kolonne: 7)

Ikke søges om hektarstøtte (kolonne: 8)

Arealer

Til EU-hektarstøtteansøgningen anvendes 2 decimaler til markarealer. Tjek at der er indberettet de korrekte arealer.

Support på hektarstøtteansøgning via internet

Vi gør opmærksom på, at vores hotline kun dækker spørgsmål vedrørende eksport fra Næsgaard Mark. Ønsker du hjælp til overførsel af data - og betjening af Internet Hektarstøtte-programmet i øvrigt, henvises til Direktoratet for FødevarerErhverv's hotline på tlf. 33 95 80 00 eller e-mail: eha@dfve.dk

Tilretning af markplan i Næsgaard Mark

Før hektarstøtteansøgningen udarbejdes, er det vigtigt at markplanen er korrekt udfyldt med areal, afgrøder og EU-koder.

Markplanen i 2006

I 2006 skal markplanen i hektarstøtteansøgningen indeholde samtlige landbrugsarealer, uanset om der søges hektarstøtte til alle arealer.

Afgrøder på alle marker

Det er vigtigt, at der er angivet korrekt afgrøde på alle marker. Ved eksporten til internettet konverteres afgrøderne automatisk til de specielle afgrødekoder der anvendes ved hektarstøtteansøgning.

EU-kode

Feltet EU-kode afgør hvilken kolonne markens areal bliver placeret i på hektarstøtteansøgningen. Når der sættes afgrøder på markerne, bliver der automatisk valgt en EU-kode på marken. Denne EU-kode kan brugeren selv ændre. Hvis en mark skal angives som IKKE-STØTTEBERETTIGET ændres EU-koden til **Andet**.

EU-ID

I Næsgaard Mark kan man have op til 10 tegn i markkoden. Internet Hektarstøtte-programmet kan desværre kun arbejde med markkoder på 6 tegn. For at løse disse problemer, er der indført en særskilt EU-ID kolonne i Næsgaard Mark. Via en særlig funktion kan man kopiere markkoderne til denne kolonne.

Kopiering af markkoder til EU-ID

- Åbn markplanen for høstår 2006
- Tryk på højre museknap
- Vælg menupunktet **Kopier markkode til EU-ID**

Er markkoden på mere end 6 tegn, vil feltet EU-ID stå blankt efter kopieringen. I dette tilfælde skal du selv angive en markkode direkte i kolonnen.

Markbloksnumre

Markbloksnummeret kan indtastes direkte i kolonnen, og angives med 8 cifre f.eks. 123456-78. De første 6 cifre er feltnummeret og de sidste 2 cifre er løbenumret. Husk at angive "-" mellem feltnummer og løbenummer.

Kopiering af EU-bloksnumre mv. fra høstår 2005

Hvis markbloksnumrene er indberettet i høstår 2005 kan disse kopieres frem med funktionen **Kopier til næste høstår** (OBS: denne funktion kopierer også markens omlægningsdato frem på økologiske bedrifter).

- Vælg markplanen for høstår 2005
- Tryk på ikonet **Kopier til næste høstår**.
- Klik på knappen **Tilvælg alle**
- Klik i tjekboksen **Kopier kun EU-bloksnummer**
- Klik på **Ok**

Mark	Navn	Ha	Forfrugt	Afgrøde	Sort	Udbytte	Udlæg	Efterafg.	Sort	Udbytte
1		1.84	Permanent græs ON							
2		0.94	Permanent græs ON							
0-0		16.11	Vårbyg foder							
1-0		15.94	Kartofler, fabrik							
1-1		0.50	Et-årig udtaget							
1-2		1.22	Et-årig udtaget							
2-0		12.04	Vårbyg foder m/udlæg							
3-0		6.46	Vårbyg foder							
4-0		14.63	Vårbyg foder m/udlæg							
4-1		0.49	Permanent græs ON							
5-0		25.20	Vårbyg foder							

Økologiske hektarstøtteansøgninger

Til den økologiske hektarstøtteansøgning kræves at der indtastes autorisationsnr på ejendommen og en række yderligere oplysninger på markerne. Der er oprettet et antal kolonner yderst til højre i markplanen, der indeholder disse oplysninger. Som udgangspunkt skal der ikke braklægges på økologiske bedrifter.

Under funktionen ”Indsæt kolonner” kan skjulte kolonner blive vist igen. Læs mere under overskriften [Indsæt kolonner i markplanen](#).

Oplysninger om Økologi i markplanen

I markplanen i Næsgaard Mark er der mulighed for at angive følgende oplysninger til hektarstøtteansøgningens økologidel (kolonnenavn i Næsgaard Mark):

- Omlægningsdato (omlægning)
- Konventionel mark i økologisk markplan (omlægning)
- Markering for omlægningstilskud (Øko-tilsk.)
- Markering for MB-tilskud (MB-tilsk.)
- Ny mark/ fragået mark (Øko-status)
- Græsningsret modtaget (græsningsret)
- Tilknyt udtagningsret (tilknyt udt.)

Mark	Ha	Forfrugt	Afgrøde	MVJ-2	MVJ-3	MB-tilsk.	Omlægning	Øko tilsk.	Øko status	Græsningsret	Tilknyt udt.
1-0	15.77	Fab.roer top h	Vårbyg malt m/udlæg				01-03-2002				
2-0	17.40	Rødsvingel pl.	Vårbyg malt				01-03-2002				
4-0	18.48	Vinterhvede, b	Fab.roer top snittet				01-11-2000				
4-1	0.83	Vinterhvede, b	Vårhavre				01-03-2000				
4-2	0.75	Vinterhvede, b	Vårhavre				01-11-2000				
5-0	14.70	Fab.roer top sr	Vinterhvede, foder				01-11-2000				
8-0	5.85	Markærter	Rødsvingel pl.gr.frø				01-09-2001				
9-0	1.16	Et-årig udtaget	Fab.roer top snittet				01-09-2001				
9-1	0.55	Et-årig udtaget	Vedv græs norm. udb							Modtaget	
10-0	16.88	Vinterraps	Vinterhvede, foder				01-09-2001				
11-0	12.60	Vinterhvede, fc	Vinterraps				01-10-2001				
11-1	1.25	Vinterhvede, fc	Et-årig udtaget				01-09-2001				
12-0	10.45	Vårbyg malt m/	Hundegræs, frø				01-09-2001				
13-0	19.85	Vinterhvede, fc	Vinterhvede, foder				01-01-2000				
14-0	13.88	Vårbyg malt m/	Hundegræs, frø				01-01-2000				
15-0	1.14	Vedv sl+afgr no	Vedv sl+afgr norm udb	11. Miljøvent drift			01-01-2000				
16-0	14.91	2 slæt+afgr	2 slæt+afgr				01-01-2000				
17-0	2.65	Vårhavre	Vinterhvede, foder				01-01-2000				
18-0	14.73	Et-årig udtaget	Et-årig udtaget				01-01-2000				
19-0	9.18	Vårhavre	Vinterhvede, foder				01-01-2000				

Omlægningsdato

I denne kolonne angives for hver enkelt mark starttidspunktet for omlægning til økologisk jordbrugsproduktion. Datoen skal altid være den 1 i en måned (f.eks 01-07-1999).

Hvis ikke der er angivet en omlægningsdato på en mark, vil programmet angive marken som **Marker under den ikke økologiske enhed**.

Markering for MB og Omlægningstilskud

I kolonnerne **Øko-tilskud** og **MB-tilskud** markeres, hvis der søges om MB- eller Omlægnings-tilskud til den aktuelle mark.

Øko status

Kolonnen udfyldes, hvis der er tale om en ny- eller en fragået mark.

Græsningsret modtaget

Er græsningsretten lejet, vælges indstillingen **Modtaget**. Marken indgår ikke i gødningsberegninger og beregninger af øvrige nøgletal.

Markering for tilknyt udtagningsret

Markering i kolonnen betyder at eventuelle udtagningsrettigheder tilknyttes til den aktuelle mark.

Ha-støtte og Næsgaard Mark, detaljer

I dette afsnit beskrives kort en række forhold du skal være opmærksom på i forbindelse med ansøgning om hektarstøtte i 2006. For yderligere beskrivelse af reglerne henviser vi til vejledningerne fra Direktoratet for FødevarerErhverv. For konkrete afklaringer vedrørende din hektarstøtteansøgning henvises til Direktoratet for FødevarerErhverv på internettet www.dffe.dk og på telefon 33 95 80 00.

Nye udskrifter i version 10.500

Rapport 6623 viser marker, bloknnummer, afgrøder med afgrødenummer samt den valgte EU-kode. Ligeledes laves en sammentælling, der viser marker og arealer der er søgt ha-støtte til.

Med denne udskrift kan du tjekke at afgrøderne der er valgt i Næsgaard Mark svarer til den ønskede afgrødekod i hektarstøtteansøgningen. Desuden kan du kontrollere at der for hver mark er angivet den korrekte EU-kode.

Enkeltbetalingsordning 2006							
Virksomhedens CVR-nr: 123456 Navn: Jens Hansen Ansøgningsnr.: 70203							
Mark	Areal, ha	Markblok	Næsgaard Mark afgrøde 2005/2006	Afgrødekode	Lovnorm	EU-kode	Notat
1-0	15,77	694081-93	Vårbyg malt m/udlæg <i>Græs 121-afgr juli-></i>	001	Vårbyg/andre forfrugter <i>962 Græsudl./korn og ander</i>	Basis	
2-0	17,40	695081-34	Vårbyg malt	001	Vårbyg/andre forfrugter	Basis	
4-0	18,48	695081-34	Fab.roer top smittet	160	Fabrikroer	Basis	
4-1	0,83	695081-34	Vårhavre	003	Vårhavre	Basis	
4-2	0,75	695081-34	Vårhavre	003	Vårhavre	Basis	
5-0	14,70	693080-85	Vinterhvede, foder	011	Vinterhvede foder/andre forfrugter	Basis	
8-0	5,85	694080-74	Rødsvingel pl.gr fro <i>Græs afgr.juli-></i>	108	Rødsvingel <i>961 Græsudl./halsød,vinterbyg (tidl.frog)</i>	Basis	
9-0	1,16	694080-74	Fab.roer top smittet	160	Fabrikroer	Basis	
10-0	16,88	694081-93	Vinterhvede, foder <i>Miljøgræs (Eft.afgr)</i>	011	Vinterhvede foder/andre forfrugter <i>969 Udbyg og efterafgrøder til grøngodm</i>	Basis	
11-0	12,60	694081-93	Vinterraps	022	Vinterraps inkl. efterår	Basis	
11-1	1,25	694081-93	Et-årig udtaget	300	Brakmarker	Udtaget	
12-0	10,45	694081-93	Hundegræs, fro <i>Græs 1 slæt aug-></i>	106	Hundegræs <i>961 Græsudl./halsød,vinterbyg (tidl.frog)</i>	Basis	
13-0	19,85	694081-32	Vinterhvede, foder <i>Gul Sennep (100%PIE)</i>	011	Vinterhvede foder/korn <i>968 Pligtige efterafgrøder</i>	Basis	
14-0	13,88	694081-32	Hundegræs, fro <i>Græs afgr aug-></i>	106	Hundegræs <i>961 Græsudl./halsød,vinterbyg (tidl.frog)</i>	Basis	
15-0	1,14	695081-34	Vedv sl-afg norm udb	252	Perm. græs normalt udbytte	Perm græs	
16-0	14,91	694081-32	2 slæt-afgr	265	Græs, rent græs	Basis	
17-0	2,65	694081-32	Vinterhvede, foder	011	Vinterhvede foder/korn	Basis	
18-0	14,73	694081-93	Et-årig udtaget	300	Brakmarker	Udtaget	
19-0	9,18	694081-93	Vinterhvede, foder	011	Vinterhvede foder/korn	Basis	
I alt	192,46						

Med rapport nr 1600 kan der udskrives en oversigt over de indtastede støtterettigheder.

Rapporten er opdelt på rettighedstyper og på om rettigheden er **ejet** eller **lejet**.

Støtterettigheder							
Rettighedsnummer	Type	Areal, ha	Værdi, kr per ha	Værdi, kr ialt	Ejerstatus	Udnyttet	
<i>Til egen drift</i>							
Almindelige betalingsrettigheder		Ialt	157,50				
10.020.010	10.020.125	Alm. betalingsrettighed	115,60	2.140,00	247.384,00	Ejet	Ja
10.040.010	10.040.035	Betalingsrettighed for permanent græs	25,50	480,00	12.240,00	Ejet	Ja
10.060.011	10.060.027	Alm. betalingsrettighed	16,40	2.140,00	35.096,00	Lejet	Ja
Gartnerirettigheder		Ialt	20,00				
30.010.010	30.010.029	Gartnerirettighed (FGK)	20,00	2.140,00	42.800,00	Ejet	Ja
Udtagningsrettigheder		Ialt	15,75				
20.020.010	20.020.026	Udtagningsrettighed	15,75	2.140,00	33.705,00	Ejet	Ja

Med rapport nr 1460 udskrives en oversigt over ejendomme i ejendomskartoteket. Dette bruges, hvis der ved eksport af hektarstøtteoplysninger overføres oplysninger om ejendomme.

Ejendoms - kartotek							
Ejendoms-linienr.	Navn og adresse	Kommune-nummer	Ejendoms-nummer	Areal	Forpagtet		
					Ja/nej	Fra	Til
1	Jens Hansen Stubbekøbingvej 41 8888 Datakøbing	123	0012345	250,00	Nej		
1	Peter Hansen Stenbyvej 12 8888 Datakøbing	123	0012343	25,00	Ja	01-08-1982	31-12-2010
1	Niels Nielsen Grønvejen, Lykkebo 9999 Stjerneby	123	0012344	45,00	Ja	01-08-1982	31-12-2010
1				0,00	Nej		

Ny udskrift af Markplanen

På markplanen bliver der nu vist et "N" hvis der er indtastet en generel note på marken.

På rapport nr 2004 vises noterne for hver mark.

Markplan for høstår 2006						
Mark	Marknavn / note	Ha	Forfrugt	Afgrøde	Sort	EU-Status Lov Eft.Afg.
1-0	Bag haven	15,77	Fab.roer top høstet	Vårbyg malt m/udlæg Rødsvingel pl.gr.fro Græs 1sl+afgr juli->	Sebastian	Basis x
Høstår: Eksempel på høstårsnote på mark 1.						
2-0		17,40	Rødsvingel pl.gr.fro Græs 1 slået juli->	Vårbyg malt	Sebastian	Basis x
Generel: Eksempel på generel marknote						
4-0	Over marken	18,48	Vinterhøvede, brød Græs afgr aug->	Fab.roer top snittet	Hekla	Basis x

Mulige EU-koder i Næsgaard Mark

EU-Kode i Næsgaard Mark	EHA kolonne	Bemærkning
Basis	Dyrket/udyrket	Alm. betalingsrettigheder til de fleste afgrøder.
Basis (protein)	Dyrket/udyrket	Alm. Betalingsrettighed plus koblet støtte til bælgsgød.
Basis (energi)	Dyrket/udyrket	Alm. betalingsrettighed plus koblet støtte til energiafgrøder.
Basis (tørret foder)	Dyrket/udyrket	Alm. betalingsrettighed plus koblet støtte til tørring.
Basis (stivelse)	Dyrket/udyrket	Alm. betalingsrettighed plus koblet støtte til stivelseskartofler.
Gartneri	Dyrket/udyrket	Kun ved dyrkning af gartneriafgrøder. Styres i EHA efter afgrødekoden.
Udtaget	Udtagning	Brak.
Udtaget (NF)	Udtagning	Nonfood afgrøder.
Perm Græs	-	Bør ikke anvendes i 2006
Basis (- udtagning)	-	Bør ikke anvendes i 2006
Andet	Ikke støtteberet-tigede arealet	Ikke støtteberettigede afgrøder eller arealer.

Nye afgrøder i 2006

Til brug i markplanen i 2006 er der oprettet følgende nye afgrøder:

Afgrøde i Næsgaard Mark	Bemærkning
Jordkok	
Courgette, Squash	

De nye afgrøder kan importeres fra afgrødekartoteket.

Permanent græs

Vær opmærksom på at marker med EU-koden permanent græs ikke kan benyttes som brak/udtagning. Dette kan markeres i kolonnen "Ingen udt."

Permanente afgrøder – juletræer, pyntegrønt mm.

Der kan ikke søges hektarstøtte til permanente afgrøder. Permanente afgrøder er eksempelvis juletræer og pyntegrønt.

Marker der pr. 21. april 2003 blev dyrket med en permanent afgrøde kan ikke benyttes som brak/udtagning. Dette kan markeres i kolonnen "Ingen udt."

Flere ejendomme på Ha-støtteansøgningens side 2

Det er ikke nødvendigt at indtaste ejendomsoplysninger for at foretage eksport til EHA programmet. Funktionen er en mulighed på bedrifter, der har nye ejendomme med i hektarstøtteansøgningen i 2006.

På side 2 i hektarstøtteansøgningen angives de ejendomme man søger hektarstøtte på. Hver ejendom har et ejendomsline nr. I Næsgaard Marks ejendomskartotek oprettes de tilsvarende ejendomme. På hver ejendom angives ejendomsline nr fra hektarstøtteansøgningens side 2. I markplanen i Næsgaard Mark vælges for hver mark den korrekte ejendom i kolonnen **Ejendom**. Når data udlæses til EHA vil ejendomsline nummeret blive overført til EHA programmet.

For at rette ejendomsline nummer vælges: **Rediger/ ejendomme**. På hver ejendom er der nu mulighed for at angive alternativt ejendomsline nr.

Der er desuden mulighed for at indtaste ejendoms nr og det matrikulerede areal. Ejendomsnummeret består først af et tre-cifret kommunenr og derefter af et syv-cifret og skal i alt være på 10 cifre. På vores hjemmeside kan du finde en liste med alle kommunenumre og et link til en hjemmeside med ejendomsnumre.

Opret/Ret Ejendom		Høstår 2006	
Ejendomsstype	Egne ejendomme	Telefonnr 1	70203311
Kode (tlfnr.)	1	Telefonnr 2	
Kendenavn	Hovedgården	Telefax	70203456
Firmanavn		Biltelefon	
Stilling		Træffetid	
Fornavn	Jens	CVR-Nr	123456
Efternavn	Hansen	SE-nr	123456
Gårdnavn	Stengården	CPR-nr	241252-8765
Vejnavn	Stubbekøbingvej 41	Bank	
Stednavn		Bankkonto	
Postnr	8888	Girokonto	
By	Datakøbing	Kommune	Stubbekøbing
Matrikelnumre		Amt	Storstrøms Amt
Økologi Autorisationsnr		Ejendoms nr	3910012345
EU-Ansøgnings nr	70203	Areal	170.00
Ejendoms line nr	1	<input type="checkbox"/> Forpagtet	
		Forpagtet fra	01-08-1982
		Forpagtet til	31-12-2010

Rådighedsperiode – en eller to

Du skal have rådighed over alle marker i markplanen i en 10 måneders periode. Der er mulighed for at have 2 forskellige 10-måneders perioder på samme ejendom.

Vær opmærksom på, at dette indirekte medfører krav om at alle forpagtninger er skriftlige, samt at alle forpagtninger skal have udløb efter rådighedsperiodens slutning.

Vælg **Opgørelser/ Støtterettigheder** for at indtaste startdato for rådighedsperioden/rådighedsperioderne.

Sådan indtastes oplysninger om rådighedsperioden:

Hvis rådighedsperioden for alle marker afviger fra perioden 15. januar 2006 til 14. november 2006

Åbn dialogen støtterettigheder og marker feltet **Periode 1 starter** og indtast startdatoen for rådighedsperioden.

Hvis der anvendes 2 rådighedsperioder

Åbn dialogen støtterettigheder og marker feltet **Periode 1 starter** og indtast startdatoen for første rådighedsperiode. Marker derefter feltet **Periode 2 starter** og indtast startdatoen for anden rådighedsperiode. Åbn dernæst markplanen og angiv for hver mark hvilken rådighedsperiode den tilhører. Dette gøres i kolonnen **Rådigh. per.**

Læs en mere udførlig vejledning på side 14-15.

Brak i Næsgaard Mark

Der er ikke længere behov for at beregne en udtagningsprocent. Det vigtigste er at der i markplanen udtages det samme areal, der er udtagningsrettigheder til på bedriften. Antallet af udtagningsrettigheder kan ses i brevet fra Direktoratet for Fødevarerhverv.

Indsæt kolonner i markplanen

Hvis en eller flere af kolonnerne i denne vejledning ikke vises på markplanen, skal du gøre følgende for at indsætte dem:

- Åbn markplanen
- Klik på højre museknap
- Vælg det næstsidste menupunkt *Vis kolonner*
- Klik af i kolonnen *Vis* ud for linjerne der indeholder de ønskede kolonner

Vis	a..Å	Bredde	Kolonnenavn	Beskrivelse
<input checked="" type="checkbox"/>		45	Rådigh. per.	Rådighedsperiode for mark
<input checked="" type="checkbox"/>		83	MVJ-1	Type af MVJ1-tilsagn på mark
<input checked="" type="checkbox"/>		45	MVJ-2	Type af MVJ2-tilsagn på mark
<input checked="" type="checkbox"/>		45	MVJ-3	Type af MVJ3-tilsagn på mark
<input checked="" type="checkbox"/>		40	MB-tilsk.	Marken skal have MB-tilskud
<input checked="" type="checkbox"/>		40	Omlægning	Dato for økologisk tilmelding
<input checked="" type="checkbox"/>		40	Øko tilsk.	Øko omlægnings tilskud
<input checked="" type="checkbox"/>		40	Øko status	Økologisk status
<input checked="" type="checkbox"/>		55	Græsningsret	Græsningsret
<input checked="" type="checkbox"/>		40	Tilknyt udt.	Tilknyt Udtagning (Økologisk)
<input checked="" type="checkbox"/>		50	Anvendelse	Økologisk anvendelse
<input checked="" type="checkbox"/>		40	Øko udsæd	Økologisk udsæd
<input type="checkbox"/>		40	Udenfor omf. tilsk.	Marken er ikke med i omf. tilsk.

Støtterettigheder

Der er nu mulighed for at indtaste de støtterettigheder der tilhører bedriften. Indtastningen foregår i dialogen

Støtterettigheder som findes i menuen **Opgørelser**



Bemærk!

De oplysninger om støtterettigheder, der danner grundlag for din hektarstøtteansøgning er de oplysninger der er fortrykt i den udsendte hektarstøtteansøgning. Hvis du ønsker at ændre de fortrykte oplysninger skal du selv indberette det til direktoratet inden ansøgningsfristen. Oplysningerne skal fx ændres i forbindelse med overdragelse af støtterettigheder.

I dialogen støtterettigheder er der mulighed for at indtaste støtterettigheder se de indtastede støtterettigheder i en liste ændre rådgighedsperioden se samlet værdi af støtterettigheder skifte mellem opgørelsesenheder (kræver modulet)

Type	Nr fra	Nr til	Antal	Ha	Værdi	Anv. i år	Ejerstatus
Alm. betalingsrettighed	10	20	11	20.00	3000.00	✓	Ejet
Udtagningsrettighed	30	31	2	2.00	2.00	✓	Ejet
Betalingsrettighed for permanente	10	654	645	10.00	1000.00	✓	Ejet
Gartnerirettighed (FGK)	321	322	2	2.00	564.00	✓	Ejet
Betalingsrettighed for græs m.	654654	654656	3	3.00	3100.00	✓	Ejet
Alm. betalingsrettighed m FGK	654	655	2	5.00	2222.00	✓	Ejet
Udtagningsrettigheder m FGK	1321321	1321322	2	3.00	3000.00	✓	Ejet

Ha betalingsret	33.00
Ha udtagning	5.00
Ha FGK	7.00
Samlet værdi	100542

Indtast støtterettigheder

For at indtaste støtterettigheder trykkes på ikonet **Opret**.

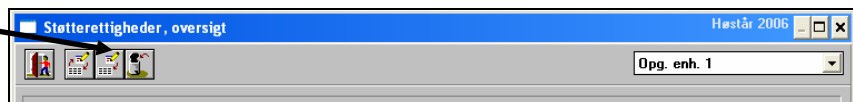

I dialogen Støtterettigheder vælges der i feltet **type** hvilken type rettighed der ønskes oprettet.

I **ejerstatus** vælges om rettigheden er **ejet**, **lejet** eller **udlejet**.

I felterne **Nummer fra** og **Nummer til** skrives første og sidste løbenummer i en serie.

I feltet **Areal** skrives det samlede areal der kan opnås støtte til.

Rettighedsværdi

I feltet **værdi pr. hektar** er der mulighed for at skrive det beløb der udbetales pr. ha.

I feltet **Pålydende værdi pr. rettighed** er der mulighed for at skrive den værdi pr rettighed der er angivet i brevet fra DFFE. Der kan ikke skrives en uafhængig værdi i de to ovenstående felter da det ene felt beregnes på grundlag af det andet.

Den pålydende værdi der fortrykkes er ikke korrigeret for den løbende procentreduktion i støttebeløbet som i 2006 udgør 4%. Markeringen **Anvendes i aktuelle høstår** gør rettigheden aktiv.

For at indtaste oplysninger om flere serier af støtterettigheder gentages proceduren som beskrevet ovenfor.

Når rettighederne er indtastet kan alle støtterettigheder ses i dialogen støtterettigheder.

Nederst til højre beregnes samlet antal ha med støtterettigheder og den samlede værdi af rettighederne.

Type	Nr fra	Nr til	Antal	Ha	Værdi	Anv. i år	Ejerstatus
Alm. betalingsrettighed	10	20	11	20.00	3000.00	✓	Ejet
Udtagningsrettighed	30	31	2	2.00	2.00	✓	Ejet
Betalingsrettighed for permanente	10	654	645	10.00	1000.00	✓	Ejet
Gartnerirettighed (FGK)	321	322	2	2.00	564.00	✓	Ejet
Betalingsrettighed for græs m.	654654	654656	3	3.00	3100.00	✓	Ejet
Alm. betalingsrettighed m FGK	654	655	2	5.00	2222.00	✓	Ejet
Udtagningsrettigheder m FGK	1321321	1321322	2	3.00	3000.00	✓	Ejet

Ha betalingsret	33.00
Ha udtagning	5.00
Ha FGK	7.00
Samlet værdi	100542

Sådan ændres rådighedsperioden – for alle marker

Hvis rådighedsperioden på alle bedriftens marker afviger fra perioden 15. jan til 15. nov sættes fluebenet **Ja**, rådighedsperioden afviger.

I feltet **Periode 1** starter den skrives den dato, hvor rådighedsperioden for alle marker på bedriften starter.

Bemærk at rådighedsperioden skal starte i perioden **1. sep. 2005 til 21. apr 2006**.

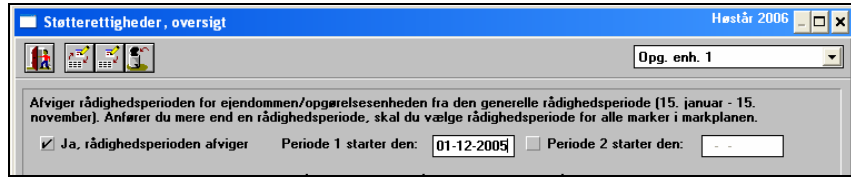

Sådan oprettes 2 rådighedsperioder

Der er mulighed for at have 2 forskellige rådighedsperioder på samme ejendom. I markplanen skal der for hver mark vælges rådighedsperiode. Rådighedsperioden vælges i kolonnen **Rådigh. per.**

Mark	Ha	Forbrugt	Afgøde	EU-ID	Blok nr	EU-Kode	Ejendom	Ingeniør	Rådigh. per.	MVJ-1	MVJ-2	MV
1-0	14.03	Vårbyg foder	Vårbyg malt	1	634081-93	Basis	1		1. per			
1-1	0.86	Vårbyg foder	Vårbyg malt	2	634081-93	Basis	1		2. per			
1-2	0.87	Vårbyg foder	Vårbyg malt	3	634081-93	Basis	1		1. per			
2-0	17.40	Rødsvingel pl.	Vårbyg malt	4	635081-34	Basis	1		1. per			
4-0	222.00	Vinterhvede, b	Kartofler, spise	5	635081-34	Gartneri	1		1. per			
5-0	200.00	Fab roer top nr	Vårbyg malt	6	633080-85	Basis	1		1. per			
5-1	3.88	Mark-kæter	Vinterhvede, foder	7	633080-85	Basis	1		2. per			
8-0	5.85	Mark-kæter	Vinterhvede, foder	8	634080-74	Basis	1		2. per			
9-0	1.71	Et-årig udtaget	Fab-roer top snittet	9	634080-74	Basis	1		2. per			
10-0	16.88	Vinterraps	Vinterhvede, foder	11	634081-93	Basis	1		2. per			
11-0	10.62	Vinterhvede, fr	Vinterraps	12	634081-93	Basis	1		2. per			
11-1	3.22	Vinterhvede, fr	Vinterhvede, foder	13	634081-93	Basis	1		2. per			
12-0	10.45	Vårbyg malt nr	Hundegræs, frø	14	634081-93	Basis	1		2. per			
13-0	13.85	Vinterhvede, fr	Vinterhvede, foder	15	634081-32	Basis	1		2. per			
14-0	13.88	Vårbyg malt nr	Hundegræs, frø	16	634081-32	Basis	1		1. per			
15-0	1.14	Vedv sit-årig ne	Vedv sit-årig norm udb	17	635081-34	Perm græs	1		1. per			
16-0	14.91	2-årig valgr	2-årig valgr	18	634081-32	Basis	1		1. per			
17-0	2.65	Vårhavre	Vinterhvede, foder	19	634081-32	Basis	1		1. per			
18-0	120.00	Et-årig udtaget	Et-årig udtaget	20	634081-93	Udtaget	1		1. per			
19-0	3.18	Vårhavre	Vinterhvede, foder	21	634081-33	Basis	1		1. per			

I dialogen Støtterettigheder, oversigt markeres der i feltet Ja, rådighedsperioden afviger.

Feltet Periode 1 starter udfyldes med startdatoen for markerne i rådighedsperiode 1.

Feltet Periode 2 starter udfyldes med startdatoen for markerne i rådighedsperiode 2.

Datoen i de 2 perioder må ikke være ens og skal ligge indenfor perioden 1. sep. 2005 til 21. apr 2006.

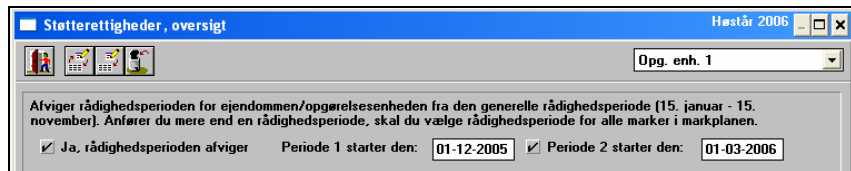

Oversigt over udnyttelse af støtterettigheder i markplanen

Vælg oversigter/ EU-reform for at åbne dialogen Udnyttelse af støtterettigheder i markplanen

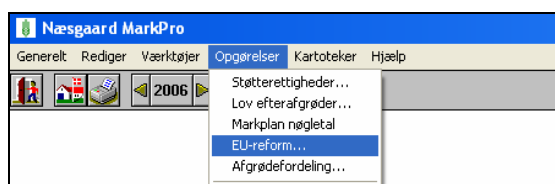

Her beregnes øverst antallet af indtastede hektar med støtterettigheder opdelt i alm betaling, udtagning og FGK.

Under ”Anvendelse i markplanen” hentes det nødvendige antal ha med rettigheder fra markplanen.

I kolonnen Diff beregnes forskelle mellem ha m. rettigheder og hektar i markplanen med udtagning og FGK rettigheder.

Udnyttelse af støtterettigheder i markplanen				Høstår 2006
Opgørelsesenhed				Opg. enh. 1
Ha med tildelte støtterettigheder				
Almindelige betalingsrettigheder				157.50
Udtagningsrettigheder				15.75
Gartneri rettigheder (FGK)				20.00
Anvendelse i markplanen (ha)				Diff.
Udtagning				15.98
Udtaget for meget i markplanen. ha				0.23
Gartnerirettigheder (FGK)				19.85
FGK rettigheder der ikke udnyttes til FGK				0.15
Almindelige rettigheder				157.18
Andet (areal uden EU-støtte)				0.00

Udtagning

Der skal udtages lige så mange hektar som der er hektar med udtagningsrettigheder.

Hvis der er udtaget færre hektar i markplanen fås beskeden Manglende udtagning i markplanen og i kolonnen Diff vises antal hektar.

Hvis der er udtaget flere hektar end der er udtagningsrettigheder fås beskeden Udtaget for meget i markplanen og i kolonnen Diff vises antal hektar.

FGK-rettigheder (Gartnerirettigheder)

Der kræves FGK-rettigheder for at få hektarstøtte til bestemte grøntsagsafgrøder (FGK-afgrøder).

Hvis der er færre hektar med FGK-afgrøder end der er hektar med FGK-rettigheder fås beskeden FGK-rettigheder der ikke udnyttes til FGK og i kolonnen Diff vises antal hektar.

Hvis der er dyrkes flere hektar med FGK-afgrøder end der er rettigheder til fås beskeden Manglende FGK-rettigheder og i kolonnen Diff vises antal hektar.

Indsend dit markkort via internet

Med Næsgaard Markkort har du mulighed for at overføre dine markgrænser til Fødevareministeriets Internet Markkort. Hvis du har indtegnet alle dine marker elektronisk, skal du ikke indsende markkortet på papir. Fødevareministeriets Internet Markkort tjener udelukkende til at stedbestemme markernes placering og kan/skal ikke anvendes til arealopmåling – se dokumentationen for anvendelse af Internet Markkortet på Direktoratet for FødevareErhvervs hjemmeside. Fødevareministeriets Internet Markkort findes på adressen: <http://markkort.glr-chr.dk/>

Næsgaard Markkort og Bedriftsløsningen

Da Næsgaard Markkort kan dataudveksle med både Næsgaard Mark og Bedriftsløsningen Mark, vil der i det efterfølgende materiale være afsnit eller dele af afsnit der kun vedrører brugere, der har enten Næsgaard Mark eller Bedriftsløsning.

Klargøring af markkortet i Næsgaard Markkort

For at kunne eksportere markgrænserne fra Næsgaard Markkort skal følgende betingelser være opfyldt:

- Markkortet skal være tegnet på basis af data der er indlæst i et landsdækkende koordinatsystem (f.eks. Ortofoto eller T0-kort).
- Marker på kortet bør være tilpasset blokgrænserne, ellers sker tilpasning automatisk ved upload.
- Markerne skal være oprettet i markplanen (Næsgaard Mark eller Bedriftsløsning).
- EU-ID skal være udfyldt i markplanen (Næsgaard Mark).
- Bloknummer skal være indberettet i markplanen (Næsgaard Mark eller Bedriftsløsning).
- Der må kun være knyttet én polygon i markkortet til hver mark i markplanen.
- Alle aktive job med høstår 2006 skal være åbne når eksporten foretages. På alle andre job i høstår 2006 fjernes markeringen i kolonnen aktiv (som vist herunder).

Kunde	Bedrift	Jobkode	Jobbeskrivelse	Høstår	Aktiv	Type
11	70203456	Marker		2006	<input type="checkbox"/>	Markkort
11	70203456	Areal Markkort		2006	<input checked="" type="checkbox"/>	Markkort

Eksport af markkortet til Internet Hektarstøtte-program

For at eksportere fil med markkortdata vælges menuen:

Data/ Eksporter markkort/ Hektarstøtte på Internet

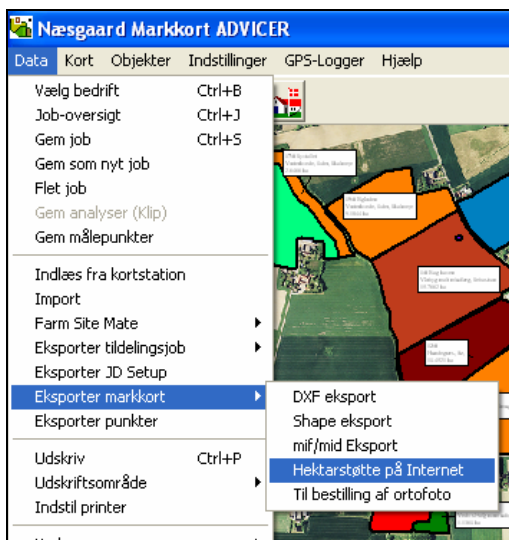

Kontrol af marker

Alle aktive marker fra markplanen og markkortet vises i en tabel, hvor en farvemarkering af markerne viser om der er problemer med at eksportere til internetprogrammet (Passive marker fra Næsgaard Mark og Bedriftsløsningen kommer ikke med i listen).

- Marker med hvid baggrund: Marken er i orden og kan eksporteres
- Marker med gul baggrund: Der er uhensigtsmæssigheder ved marken, men den kan eksporteres.
- Marker med rød baggrund: Der er fejl ved marken og den kan ikke eksporteres.
- Årsagen til at marken markeres med gul eller rød baggrund ses ved at pege på marken med cursoren. Herefter kommer der en tooltip med en besked om status på den enkelte mark.

Markkode	EU-ID	Marknavn	Afgrøde	Markplanareal	Kortareal	EU-Bloknummer	Ejendomskode	Antal polygoner	Brutto
1-0	1-0	Bag haven	Vårbyg malt m/udlæs	15,77	15,77	694081-93		1	1
2-0	2-0		Vårbyg malt	17,40	17,40	695081-34		1	1
4-0	4-0	Øver marken	Fab.roer top snittet	18,48	18,48	695081-34		1	1
4-1	4-1		Vårhavre	0,83	0,83	695081-34		1	1
4-2	4-2		Vårhavre	0,75	0,75	695081-34		1	1
5-0	5-0	Bagmarken	Vinterhvede, foder	14,70	14,70	693080-85		1	1
8-0	8-0	Engen	Flødsvingel pl.gr.fre	5,85	5,85	694080-74		1	1
9-0	9-0	Ny eng	Fab.roer top snittet	1,16	1,16	694080-74		1	1
9-1	9-1		Vedv.græs norm. ud	0,55	0,55	694080-74		1	1
10-0	10-0		Vinterhvede, foder	16,88	16,88	694081-93		1	1
11-0	11-0		Vinterraps	12,60	12,60	694081-93		1	1
11-1	11-1		Et-årig udtaget	1,25	1,25	694081-93		1	1
12-0	12-0		Hundegræs, frø	10,45	10,45	694081-93		1	1
13-0	13-0		Vinterhvede, foder	19,85	19,85	694081-32		1	1
14-0	14-0		Hundegræs, frø	13,88	13,88	694081-32		1	1
15-0	15-0	Feld	Vedv.slålg norm uc	1,14	1,14	695081-34		1	1
16-0	16-0		2 slæt+algr	14,91	14,91	694081-32		1	1
17-0	17-0	Syvtallet	Vinterhvede, foder	2,65	2,65	694081-32		1	1
18-0	18-0		Et-årig udtaget	12,00	14,73	694081-93		1	1
19-0	19-0	Elgården	Vinterhvede, foder	9,19	9,19			1	1

19-0 Elgården
Der er ikke EU-bloknummer på marken.

Marker markeret med gul baggrund

Hvis marken er markeret med gul baggrund skyldes det:

Arealet i markplanen og i kortprogrammet er ikke ens

Marker markeret med rød baggrund

Hvis marken er markeret med rød baggrund kan det skyldes:

- Marken findes i markplanen men ikke på markkortet
- Marken findes på markkortet men ikke i markplanen
- Der er ikke angivet EU- ID på marken i markplanen (kun Næsgaard Mark)
- Der er flere marker med samme EU- ID i markplanen (kun Næsgaard Mark)
- Der er ikke angivet bloknummer på marken i markplanen
- Der er mere end én polygon på markkortet med samme markkode
- Marken er ikke en polygon på kortet

Ret eventuelle fejl

Afslut eksport-dialogen for at rette fejlene i markkortet og/eller markprogrammet. Herefter åbnes eksportdialogen igen.

Eksporter markkortet

Når markplan og markkort er tilrettet, kan markgrænserne eksporteres med knappen i nederste højre hjørne af dialogen.

	Markkode	EU-ID	Marknavn	Afgrøde	Markplanareal	Kortareal	EU-Bloknummer	Ejendomskode	Antal polygoner	Brutto.
<input type="checkbox"/>	1-0	1-0	Bag haven	Vårbyg malt m/udlæ	15,77	15,77	694081-93		1	1
<input type="checkbox"/>	2-0	2-0		Vårbyg malt	17,40	17,40	695081-34		1	1
<input type="checkbox"/>	4-0	4-0	Over marken	Fab.roer top snittet	18,48	18,48	695081-34		1	1
<input type="checkbox"/>	4-1	4-1		Vårhavre	0,83	0,83	695081-34		1	1
<input type="checkbox"/>	4-2	4-2		Vårhavre	0,75	0,75	695081-34		1	1
<input type="checkbox"/>	5-0	5-0	Bagmarken	Vinterhvede, foder	14,70	14,70	693080-85		1	1
<input type="checkbox"/>	8-0	8-0	Engen	Rødsvingel pl.gr.frø	5,85	5,85	694080-74		1	1
<input type="checkbox"/>	9-0	9-0	Ny eng	Fab.roer top snittet	1,16	1,16	694080-74		1	1
<input type="checkbox"/>	9-1	9-1		Vedv græs norm. ud	0,55	0,55	694080-74		1	1
<input type="checkbox"/>	10-0	10-0		Vinterhvede, foder	16,88	16,88	694081-93		1	1
<input type="checkbox"/>	11-0	11-0		Vinterraps	12,60	12,60	694081-93		1	1
<input type="checkbox"/>	11-1	11-1		Et-årig udtaget	1,25	1,25	694081-93		1	1
<input type="checkbox"/>	12-0	12-0		Hundegræs, frø	10,45	10,45	694081-93		1	1
<input type="checkbox"/>	13-0	13-0		Vinterhvede, foder	19,85	19,85	694081-32		1	1
<input type="checkbox"/>	14-0	14-0		Hundegræs, frø	13,88	13,88	694081-32		1	1
<input type="checkbox"/>	15-0	15-0	Fold	Vedv sl+afgr norm uc	1,14	1,14	695081-34		1	1
<input type="checkbox"/>	16-0	16-0		2 slået+afgr	14,91	14,91	694081-32		1	1
<input type="checkbox"/>	17-0	17-0	Syvtallet	Vinterhvede, foder	2,65	2,65	694081-32		1	1
<input type="checkbox"/>	18-0	18-0		Et-årig udtaget	14,73	14,73	694081-93		1	1
<input type="checkbox"/>	19-0	19-0	Elgården	Vinterhvede, foder	9,18	9,18	694081-93		1	1

Ved klik på knappen eksporteres alle marker. Ønskes kun udvalgte marker eksporteret, (f.eks. ved bedrifter med flere opgørelsesenheder i Næsgaard Mark), markeres de ønskede marker i kolonnen til venstre før klik p

å knappen. Brug "+" og "-" knapperne for hurtigt at tilvælge marker ud fra et fælles kriterie f.eks. alle marker tilhørende en bestemt ejendom.

Markkode	EU-ID	Marknavn	Afgrøde	Markplanareal	Kortareal	EU-Bloknummer	Ejendomskode	Antal polygoner	Brutto.
<input type="checkbox"/>	1-0	1-0 Bag haven	Vårbyg malt m/udlæ	15,77	15,77	694081-93		1	1
<input type="checkbox"/>	2-0	2-0	Vårbyg malt	17,40	17,40	695081-34		1	1
<input type="checkbox"/>	4-0	4-0 Over marken	Fab.roer top snittet	18,48	18,48	695081-34		1	1
<input type="checkbox"/>	4-1	4-1	Vårhavre	0,83	0,83	695081-34		1	1
<input type="checkbox"/>	4-2	4-2	Vårhavre	0,75	0,75	695081-34		1	1
<input type="checkbox"/>	5-0	5-0 Bagmarken	Vinterhvede, foder	14,70	14,70	693080-85		1	1
<input type="checkbox"/>	8-0	8-0 Engen	Rødsvingel pl.gr.frø	5,85	5,85	694080-74		1	1
<input type="checkbox"/>	9-0	9-0 Ny eng	Fab.roer top snittet	1,16	1,16	694080-74		1	1
<input type="checkbox"/>	9-1	9-1	Vedv græs norm. ud	0,55	0,55	694080-74		1	1
<input type="checkbox"/>	10-0	10-0	Vinterhvede, foder	16,88	16,88	694081-93		1	1
<input type="checkbox"/>	11-0	11-0	Vinterraps	12,60	12,60	694081-93		1	1
<input type="checkbox"/>	11-1	11-1	Et-årig udtaget	1,25	1,25	694081-93		1	1
<input checked="" type="checkbox"/>	12-0	12-0	Hundegræs, frø	10,45	10,45	694081-93		1	1
<input checked="" type="checkbox"/>	13-0	13-0	Vinterhvede, foder	19,85	19,85	694081-32		1	1
<input checked="" type="checkbox"/>	14-0	14-0	Hundegræs, frø	13,88	13,88	694081-32		1	1
<input checked="" type="checkbox"/>	15-0	15-0 Fold	Vedv sl+afg norm uc	1,14	1,14	695081-34		1	1
<input checked="" type="checkbox"/>	16-0	16-0	2 slæt+afgr	14,91	14,91	694081-32		1	1
<input checked="" type="checkbox"/>	17-0	17-0 Syvtallet	Vinterhvede, foder	2,65	2,65	694081-32		1	1
<input type="checkbox"/>	18-0	18-0	Et-årig udtaget	14,73	14,73	694081-93		1	1
<input type="checkbox"/>	19-0	19-0 Elgården	Vinterhvede, foder	9,18	9,18	694081-93		1	1

Kontrol under eksport

Under eksporten udføres markkontrollen endnu en gang. Forsøges der eksport af marker, der er markeret med gul i markoversigten informeres på dette og eksporten fortsætter. Forsøges der eksport af marker markeret med rød i markoversigten informeres på dette og eksporten afbrydes.

For bedrifter med flere ansøgningsnumre er der mulighed for at angive EU-ansøgningsnr. I forbindelse med eksporten

Information ✖

Alle markerne for høståret 2006 eksporteres til
C:\NSW\EU\70203456.xml

EU-ansøgnings nr.

Udvekslingsfilen for markkortet

Udvekslingsfilen placeres altid i underbiblioteket "EU" til biblioteket som Næsgaard Mark er installeret i. Normalt er det C:\NSW\EU. Navnet på udvekslingsfilen består af bedriftsnummeret efterfulgt af: .xml. Dvs. hvis bedriftsnummeret er 70203456 bliver filnavnet: 70203456.xml

Overførsel til Internet Markkort-programmet

Når du er logget ind på hektarstøtتهjemmeside (eha.dffe.dk) skal du trykke på linket Login: IMK. Herefter skal du igen logge ind, denne gang på internet markkort siden.

- Vælg funktionen **Menu** nederst på siden.
- Vælg funktionen **Externe ressourcer** i bunden af siden.
- Herefter vælges funktionen **Importer tegning fra PC**
- Klik på knappen **Gennemse**
- Find installationsbiblioteket til Næsgaard Mark – normalt c:\nsw
- Klik på mappen **EU** så den kommer til at stå i den øverste dropdown boks.

- Find udvekslingsfilen ”bedriftsnummer”.xml i det store felt og klik på den så den kommer til at stå i feltet **Filnavn**.
- Klik på knappen **Åbn**

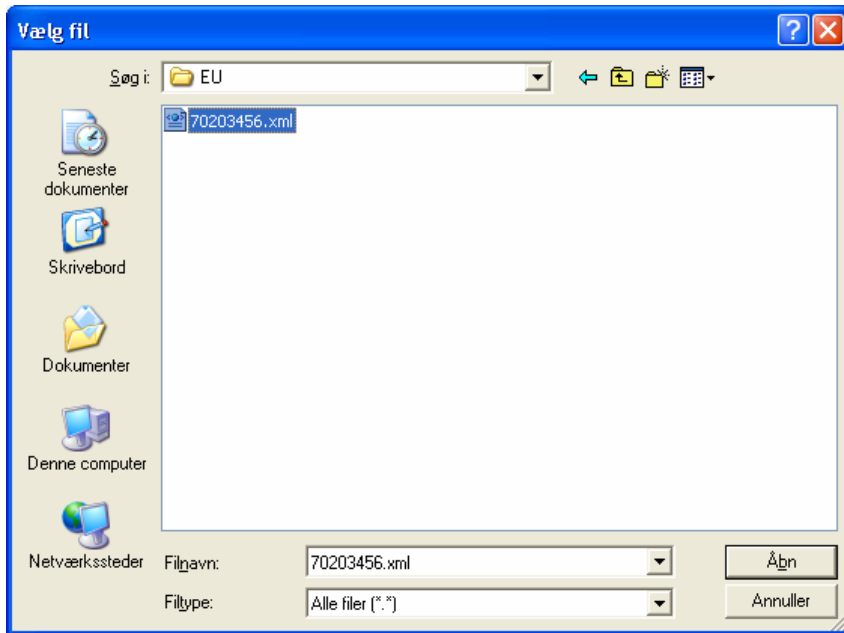

På den dialog der fremkommer klikkes på knappen *Indlæs marker*. Herefter indlæses markgrænserne automatisk i Internet Markkort-programmet.

Arealer i Internet Markkort-programmet

Da Internet Markkort-programmet og Næsgaard Markkort ikke anvender samme koordinatsystemer, kan der forekomme små forskelle mellem arealberegningerne i de to programmer. Ifølge dokumentationen til Fødevaredirektoratets Internet Markkort kan arealer beregnet i Internet Markkort programmet ikke anvendes til dokumentation af arealstørrelser. Internet Markkort programmet skal udelukkende anvendes til at dokumentere markernes placering.

Arealer til støtteudbetaling

Det er udelukkende arealerne angivet på hektarstøtteansøgningens side 3 der anvendes ved beregning af støtte. Det er således ikke de arealer der er indtegnet på markkortet.

Ingen overførsel af markkort fra Bornholm

Det er endnu ikke muligt at overføre markkort fra bedrifter beliggende på Bornholm.

Kontroller markkortet

Når eksporten er udført skal du selv tjekke at markerne er overført korrekt til Internet Markkortprogrammet. Følg vejledningen til Internet Markkortprogrammet for at tjekke, at alle marker er korrekt indberettet.

Selvom data kan eksporteres fra Næsgaard Markkort, er det brugerens eget ansvar, at de data, som inberettes til Fødevaredirektoratet, er korrekte. DataLogisk AS kan således ikke stilles til ansvar for eventuelle fejl ved Hektarstøtteansøgningen/ Markkortet.

Læs i øvrigt om forudsætninger, betingelser og rettigheder ved udarbejdelse af markkort på internettet på Direktoratet for FødevareErhvervs hjemmeside.

Vedrørende ansvar ved brug af Næsgaard Mark, henviser vi til vore licensbetingelser der kan ses forrest i brugervejledningen eller via menuen Hjælp/Brugervejledninger og vælge linket til licensbetingelserne.

Support på Markkort via internet

Vi gør opmærksom på, at vores hotline kun dækker spørgsmål vedrørende eksport fra Næsgaard Mark og markkort. Ønsker du hjælp til upload af data - og betjening af Internet Markkort-programmet i øvrigt, henvises til Direktoratet for FødevareErhverv's hotline på tlf. 33 95 80 00 eller e-mail:

eha@dffe.dk

Nyttige tips til Næsgaard Markkort

Kopiering af markkort til nyt høstår

For at oprette markkort i et nyt høstår kan du kopiere markkortet fra forrige høstår og lave de nødvendige tilrettelser. For at oprette et markkort til høstår 2006 som en kopi af markkortet for høstår 2005 gøres følgende:

- Hent markkortet for høstår 2005 frem på skærmen (jobbet vælges i joboversigten)
- Vælg menuen **Data/Gem som nyt job**
- Skift høstårsangivelsen frem til **2006**
- Opret det nye kort ved at klikke på knappen **OK**. Herefter får du mulighed for at vælge at arbejde videre med det nye kort.

