

Næsgaard Mark



Hektarstøtte med Næsgaard Mark og Markkort

Version 8.5
Februar 2004

DataLogisk ApS,
Stubbekøbingvej 41, 4840 Nørre Alslev
Tlf: 70 20 33 11 Fax: 70 20 34 56
E-mail: mail@datalogisk.dk
www.datalogisk.dk

Indhold

Hektarstøtteansøgning	3
<i>Indsæt kolonner i markplanen</i>	3
Hektarstøtteansøgning via Internet	3
Tilretning af markplan	4
<i>Afgrøder</i>	4
<i>EU-kode</i>	4
<i>EU-ID</i>	4
<i>Markbloksnumre</i>	5
<i>Græsmarker</i>	5
<i>Afgræsningsret</i>	6
Økologiske hektarstøtteansøgninger	6
<i>Omlægningsdato</i>	6
<i>Øko status</i>	7
<i>Græs alder</i>	7
<i>Græsningsret</i>	7
Internet Hektarstøtteprogram	8
<i>Eksport af markplan til Internet Hektarstøtte-program</i>	8
<i>Udvekslingsfilen for markplanen</i>	9
<i>Overførsel til Internet Hektarstøtte-programmet</i>	9
<i>Afgrøder</i>	9
<i>Arealer</i>	9
<i>Support på hektarstøtteansøgning via internet</i>	10
Tjek hektarstøtteansøgningen	10
Internet markkort	10
<i>Næsgaard Markkort og Bedriftsløsningen</i>	10
<i>Klargøring af markkortet i Næsgaard Markkort</i>	10
<i>Eksport af markkortet til Internet Hektarstøtte-program</i>	11
<i>Kontrol af marker</i>	11
<i>Ret eventuelle fejl</i>	12
<i>Eksporter markkortet</i>	12
<i>Udvekslingsfilen for markkortet</i>	14
<i>Overførsel til Internet Markkort-programmet</i>	14
<i>Arealer i Internet Markkort-programmet</i>	14
<i>Arealer til støtteudbetaling</i>	15
<i>Overførsel af markkort fra Bornholm</i>	15
<i>Kontroller markkortet</i>	15
<i>Support på Markkort via internet</i>	15
Nyttige tips til Næsgaard Markkort	15
<i>Kopiering af markkort til nyt høstår</i>	15
<i>Flyt kortet med tastaturet mens du tegner</i>	<i>Fejl! Bogmærke er ikke defineret.</i>
<i>Design selv udskrifterne</i>	<i>Fejl! Bogmærke er ikke defineret.</i>

Hektarstøtteansøgning.

I denne vejledning gennemgås fremgangsmåden ved eksport af data fra Næsgaard Mark og Markkort til udarbejdelse af hektarstøtteansøgning via Internet.

Indsæt kolonner i markplanen

Hvis en eller flere af kolonnerne i denne vejledning ikke vises på markplanen, skal du gøre følgende for at indsætte dem:

- Åbn markplanen
- Klik på højre museknap
- Vælg det næstsidsste menupunkt *Vis kolonner*
- Klik af i kolonnen *Vis* ud for linjerne der indeholder de ønskede kolonner

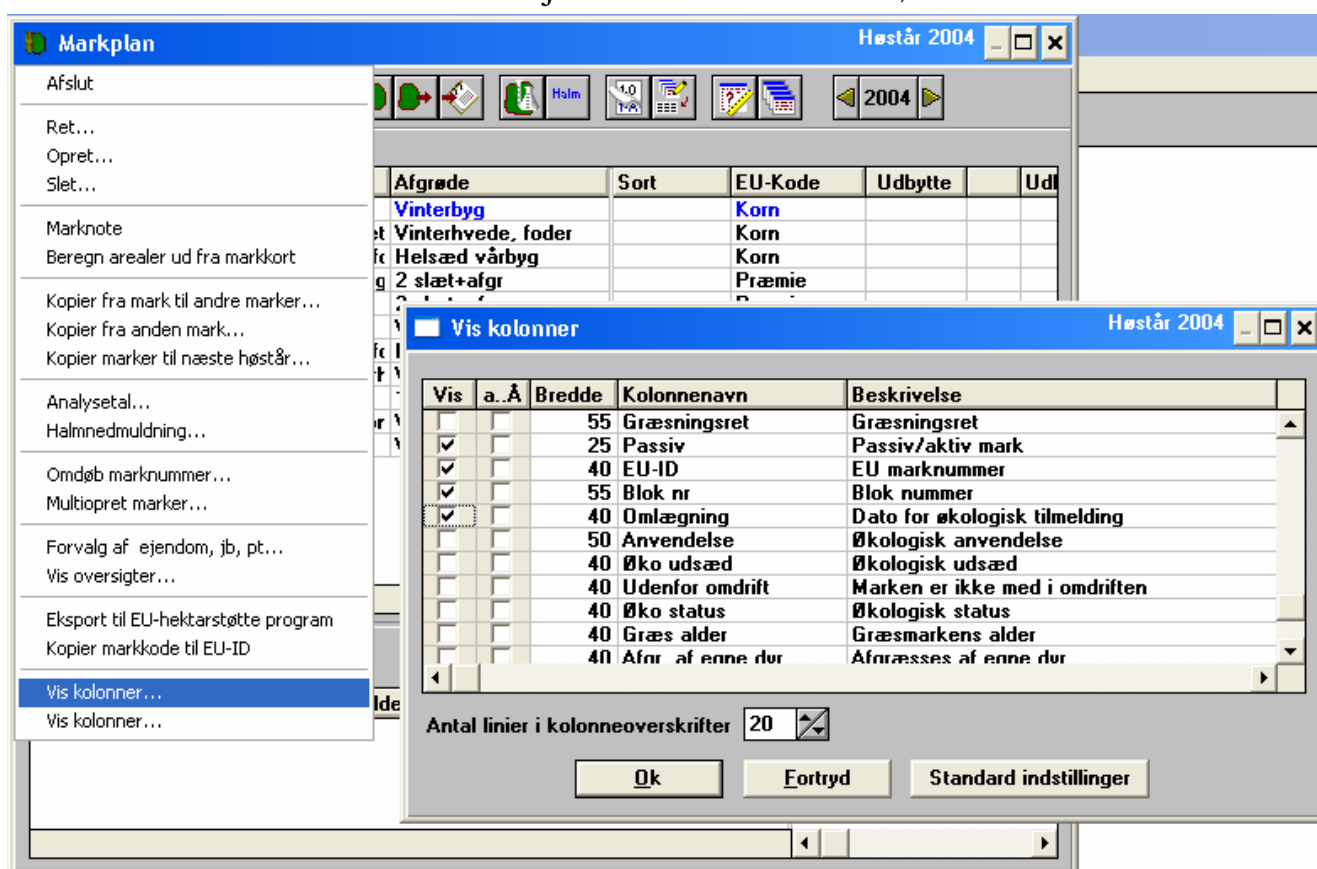

Hektarstøtteansøgning via Internet

Alle, der har søgt om hektarstøtte tidligere og har adgang til Internet, kan udfylde ansøgning om hektarstøtte og anmeldelse af foderarealer for 2004 på EU-direktoratets hjemmeside. Adgang til at udfylde hektarstøtteansøgningen på Internet fås på adressen <http://eha.dffe.dk/>

I Næsgaard Mark kan markplanen eksporteres i et format, således at oplysningerne kan overføres til Internet Hektarstøtte-programmet. Følgende oplysninger eksporteres:

- EU- ID
- Markbloksnummer (hvis dette er indtastet i markplanen)
- Afgrøde

- Ha

For økologiske hektarstøtteansøgninger overføres desuden:

- Omlægningsdato
- Oplysning om marken evt. tilhører konventionelt SE-nr ved samdrift
- Angivelsen for Ny mark
- Angivelsen for Lejet græsningsret
- Angivelsen for Udlejet græsningsret

De resterende oplysninger skal angives manuelt i Internet Hektarstøtte-programmet, hvor du også har mulighed for at rette i de overførte oplysninger.

Når oplysningerne i Internet Hektarstøtte-programmet er ajourført, kan ansøgningen afleveres elektronisk. Alternativt kan hektarstøtteansøgningen udskrives på printeren og indsendes til Direktoratet for FødevareErhverv.

Tilretning af markplan

Før hektarstøtteansøgningen udarbejdes, er det vigtigt at markplanen er korrekt udfyldt med areal, afgrøder og EU-koder.

Afgrøder

Det er vigtigt, at der er angivet korrekt afgrøde på alle marker. Ved eksporten til internettet konverteres afgrøderne automatisk til de specielle afgrødekoder der anvendes ved hektarstøtteansøgning. For økologiske marker anvendes de specielle 3-cifrede afgrødekoder (se nærmere herom senere).

EU-kode

Feltet EU-kode afgør hvilken kolonne markens areal bliver planceret i på hektarstøtteansøgningen. Når der sættes afgrøder på markerne, bliver der automatisk valgt en EU-kode på marken. Denne EU-kode kan brugeren selv ændre.

EU-ID

I Næsgaard Mark kan man have op til 10 tegn i markkoden. Internet Hektarstøtte-programmet kan desværre kun arbejde med markkoder på 6 tegn. For at løse disse problemer, er der indført en særskilt EU-ID kolonne i Næsgaard Mark. Via en særlig funktion kan man kopiere markkoderne til denne kolonne.

Kopiering af markkoder til EU-ID

- Vælg markplanen for høstår 2004
- Tryk på højre museknap
- Vælg menupunktet Kopier markkode til EU-ID

Er markkoden på mere end 6 tegn, vil feltet EU-ID stå blankt efter kopieringen. I dette tilfælde skal du selv angive en markkode direkte i kolonnen.

Markbloksnumre

Markbloksnummeret kan indtastes direkte i kolonnen, og angives med 8 cifre f.eks. 123456-78. De første 6 cifre er feltnummeret og de sidste 2 cifre er løbenummer. Husk at angive "-" mellem feltnummer og løbenummer.

Kopiering af EU-bloksnumre mv. fra høstår 2003

Hvis markbloksnumrene er indberettet i høstår 2003, kan disse kopieres frem med funktionen *Kopier til næste høstår* (OBS: denne funktion kopierer også markens omlægningsdato frem på økologiske bedrifter).

- Vælg markplanen for høstår 2003
- Vælg funktionen Kopier til næste høstår.
- Klik på knappen *Tilvælg alle*
- Klik i tjekboksen Kopier kun EU-bloksnummer
- Klik på *Ok*

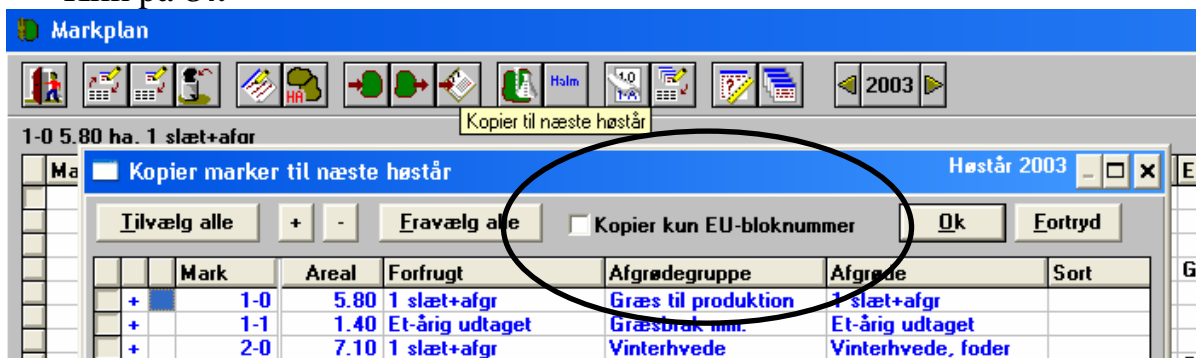

Græsmarker

Ved hektarstøtteansøgningen er der flere afgrødekoder for græsmarker. Afgrødekoden er afhængig af, om marken indgår i omdriften og om den afgræsses. I kolonnerne *Udenfor omdrift* og *Afgr. af egne dyr* er det muligt at ændre afgrødernes standardindstillinger.

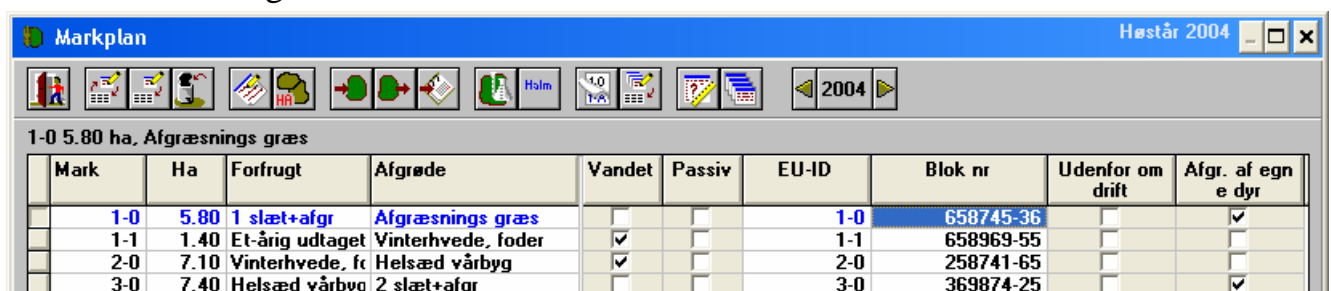

Udenfor omdrift

Kolonnen klikkes af på marker der er udenfor omdrift. Oplysningen anvendes bl.a. ved konvertering af græsafgrøder til hektarstøtteansøgningen.

Afgr. af egne dyr

Kolonnen er automatisk klikket af på marker med afgrøder der normalt afgræsses. Er denne indstilling ikke korrekt, kan den ændres manuelt. Kolonnen er kun aktuel for marker med græsafgrøder, og anvendes ved konvertering af græsafgrøderne til hektarstøtteansøgningen.

Afgræsningsret

Marker hvor græsningsretten er henholdsvis modtaget eller afgivet markeres i kolonnen *Græsningsret*. (For økologiske producenter se desuden nærmere under afsnittet om økologisk hektarstøtteansøgning)

Mark	Ha	Forfrugt	Afgrøde	Harm.	Vandet	Græsningsret	Passiv	EU-ID	Blok nr
1-0	5.80	1 slæt+afgr	Afgræsnings græs	✓		Afgivet		1-0	658745-36
1-1	1.40	Et-årig udtaget	Vinterhvede, foder	✓	✓	(ingen)		1-1	658969-55
2-0	7.10	Vinterhvede, fr	Helsæd vårbyg	✓	✓	Afgivet		2-0	258741-65
3-0	7.40	Helsæd vårbyg	2 slæt+afgr	✓		Modtaget		3-0	369874-25
4-0	8.00	2 slæt+afgr	2 slæt+afgr	✓	✓			4-0	258741-63
5-1	4.70	Vårbyg foder	Vårbyg foder	✓	✓			5-1	258796-25
5-2	4.30	Vinterhvede, fr	Et-årig udtaget	✓	✓			5-2	123652-87
6-0	8.90	Helsæd vintert	Vårbyg foder	✓	✓			6-0	369521-58

Græsningsret afgivet

Er græsningsretten udlejet vælges indstillingen *Afgivet*. Marken indgår ikke i tilskudsberegninger (præmieareal/reformareal), men indgår normalt i gødningsberegninger og beregninger af øvrige nøgletal.

Græsningsret modtaget

Er græsningsretten lejet, vælges indstillingen *Modtaget*. Marken indgår kun i tilskudsberegninger, og indgår ikke i gødningsberegninger og beregninger af øvrige nøgletal.

Økologiske hektarstøtteansøgninger

Til den økologiske hektarstøtteansøgning kræves der en række yderligere oplysninger på markerne. Der er oprettet et antal kolonner yderst til højre i markplanen, der indeholder disse oplysninger.

Omlægningsdato

I denne kolonne angives for hver enkelt mark starttidspunktet for omlægning til økologisk jordbrugsproduktion. Datoen skal altid være den 1 i en måned (f.eks 01-07-1999). Når omlægningsdatoen er indberettet, anvendes 3-cifrede afgrødekoder på hektarstøtteansøgningen.

Mark	Ha	Forfrugt	Afgrøde	Omlægning	Anv
1-0	15.70	Vinterbyg	Vinterraps	01-08-1998	SAN
1-1	0.75	Afgr. vedv 0-11	Afgræsn. 0-10% kl.	01-08-1998	
1-2	0.25	Afgr. vedv 0-11	Afgr. vedv 0-10% kl.	01-01-1999	
1-3	0.20	Afgr. vedv 0-11	Afgr. vedv 0-10% kl.		

Hvis ikke omlægningsdatoen er udfyldt, betragtes marken som omfattet af SE-nr. vedrørende ikke-økologisk drift (Ikke-økologiske marker på bedrifter med "Samtidig drift af økologiske og ikkeøkologiske afgrøder".)

Øko status

Kolonnen udfyldes, hvis der er tale om en ny- eller en fragået mark.

Mark	Ha	Forfrugt	Afgrøde	EU-ID	Blok nr	Udenfor om drift	Øko status	Afgr. af egne dyr
1-0	5.80	1 slæt+afgr	Afgræsnings græs	1-0	658745-36			✓
1-1	1.40	Et-årig udtaget	Vinterhvede, foder	1-1	658969-55			
2-0	7.10	Vinterhvede, fr	Helsæd vårbyg	2-0	258741-65		Ny mark	
3-0	7.40	Helsæd vårbyg	2 slæt+afgr	3-0	369874-25		(ingen)	✓
4-0	8.00	2 slæt+afgr	2 slæt+afgr	4-0	258741-63		Ny mark	✓
5-1	4.70	Vårbyg foder	Vårbyg foder	5-1	258796-25		Fragået mark	✓

Græs alder

Kolonnen udfyldes for græsmarker med deres alder. Gyldige indtastninger er 1, 2, 3, 4, 5 og "blank". (Blank betragtes som 1)

Mark	Ha	Forfrugt	Afgrøde	Blok nr	Udenfor om drift	Øko status	Græs alder	Afgr. af egne dyr
1-0	5.80	1 slæt+afgr	Afgræsnings græs	658745-36			2	✓
1-1	1.40	Et-årig udtaget	Vinterhvede, foder	658969-55				
2-0	7.10	Vinterhvede, fr	Helsæd vårbyg	258741-65		Ny mark		
3-0	7.40	Helsæd vårbyg	2 slæt+afgr	369874-25			1	✓
4-0	8.00	2 slæt+afgr	2 slæt+afgr	258741-63			1	✓

Græsningsret

Marker med udlejet græsningsret (græsningsret *Afgivet*) overføres automatisk til skema 5B på hektarstøtteansøgningen.

Lejers navn og adresse indberettes i hektarstøtteprogrammet.

Udskrifter fra Næsgaard Mark

Udskrift af side 3,4 og 5

Det er muligt at udskrive side 3,4 og 5 (side 5 kun for Økologiske ansøgere) direkte fra Næsgaard Mark. Der er ligeledes en udskrift der viser sammentællinger på bloknumre samt sammentællinger for hver afgrødekategori. Udskrifterne ligger i gruppen Markplan

Rapport	Navn	Indhold
2079	EU-hektarstøtte opgørelse	Til kontrol af arealer i blokke
2078	EU-markplan 2004 (side 3)	Hektarstøtteansøgningen side 3
2083	EU-markplan 2004 (side 4)	Hektarstøtteansøgningen side 4
2089	EU-markplan øko 2004 (side 5)	Hektarstøtteansøgningen side 5

Opret selv udskrifterne på kartoteksbedriften

Kontroludskrift

Rapport 2079 viser en sammentælling af marker og arealer i de indberettede blokke. Ligeledes laves en sammentælling, der viser marker og arealer der er søgt ha-støtte til.

Næsgaard Mark 20-02-2004 KI: 11:26	Hans Christensen, Stubbekøbingvej 41, 4840 Nørre Alslev, Tlf: 70203311 Konsulent Knud Christensen DataLogisk	Side 1 af 1 Høstår 2004 Udskrift: 2079
--	--	--

Oversigt til hektarstøtte i 2004

Bloknr	Marker	Antal marker	Tilmeldt areal, ha	Noter
236985-66	8-1	1	0,70	
258741-63	4-0	1	8,00	
258741-65	2-0	1	7,10	
258741-96	8-0	1	3,40	
258796-25	5-1 5-2 6-0	3	17,90	
362685-55	7-0	1	5,10	
369874-25	3-0	1	7,40	
658969-55	1-1	1	1,40	
Ialt		10	51,0	

Arealer	Marker	Reformareal, ha	% af reformareal	Andre arealer, ha
Korn	1-1 2-0 5-1 6-0 8-0 8-1	26,20	85,902	
Oliefro		0,00	0,000	
Bælgsæd		0,00	0,000	
Oliehør		0,00	0,000	
Udtagne	5-2	4,30	14,098	
Reformareal		30,50		
Foderarealer	3-0 4-0 7-0			20,50
Øvrige marker				0,00

Der er afgivet græsningsret på følgende marker:
1-0

Internet Hektarstøtteprogram

Eksport af markplan til Internet Hektarstøtte-program

- Når markplanen er rettet til, vælges menuen *Eksport til EU-hektarstøtte program* via højre museknap.
- Hvis der ikke kommer fejlmeddelelser, er det fordi eksporten af data er foregået uden problemer.

Fejlmeddelelser der kan komme ved eksport af markplan

- *Den anvendte reformkode er ikke korrekt.* Fremkommer hvis der er anvendt forkert reformkode i Næsgaard Mark. Tjekket er dog ikke fuldstændigt, så under alle omstændigheder bør ansøgningen efterfølgende kontrolleres via hektarstøtteprogrammets egen kontrolfunktion.
- *EU-marknummer er ikke angivet.* Fremkommer hvis der ikke er angivet en markkode i EU-ID kolonnen

Udvekslingsfilen for markplanen

Udvekslingsfilen placeres altid i underbiblioteket "EU" til biblioteket som Næsgaard Mark er installeret i. Normalt er det C:\NSW\EU. Navnet på udvekslingsfilen består af bedriftsnummeret efterfulgt af .RF3. Dvs. hvis bedriftsnummeret er 70203311 bliver filnavnet: 70203311.RF3

Overførsel til Internet Hektarstøtte-programmet

Når der er logget ind på Internet Hektarstøtte-programmet på EU-direktoratets hjemmeside, kan udvekslingsfilen importeres på følgende måde:

- Vælg Side 1
- Vælg funktionen Overfør data fra planlægningsprogram (upload) i bunden af siden.
- På den dialog der fremkommer klikkes på knappen **Gennemse**
- Find installationsbiblioteket til Næsgaard Mark – normalt c:\nsw
- Klik på mappen **EU** så den kommer til at stå i den øverste dropdown boks.
- Find udvekslingsfilen "bedriftsnummer".RF3 i det store felt og klik på den så den kommer til at stå i feltet **Filnavn**.
- Klik på knappen **Åbn**

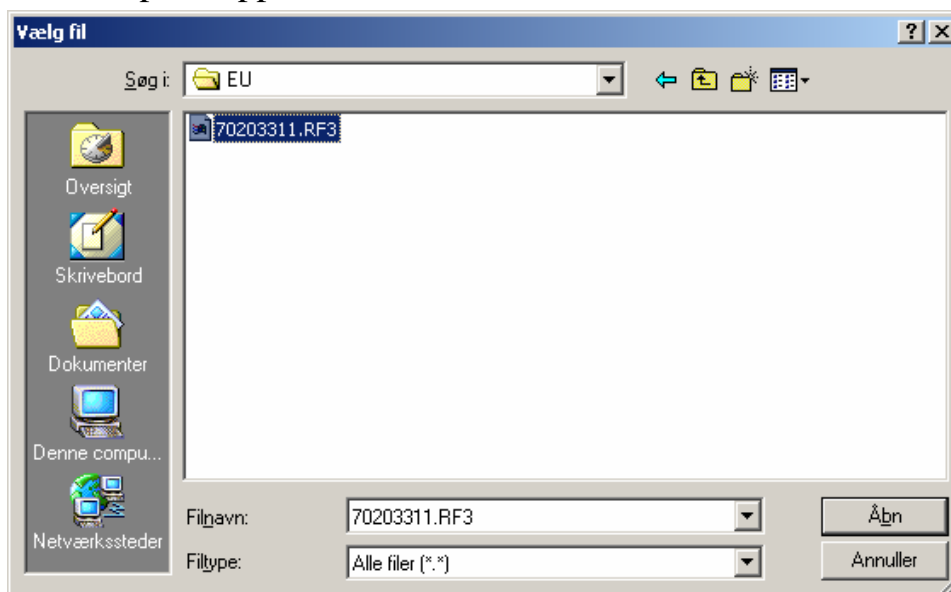

- På den dialog der fremkommer klikkes på knappen **Indlæs markplan**. Herefter indlæses markplanen automatisk i Internet Hektarstøtte-programmet.

Afgrøder

Når data er indlæst, er afgrødenavne ændret i Internet Hektarstøtte-programmet. Dette skyldes, at der anvendes et separat afgrøderegister til Internet Hektarstøtte-programmet. Ved eksport af markplanen fra Næsgaard Mark, bliver afgrøderne automatisk konverteret til dette specielle afgrøderegister.

Arealer

Til EU-hektarstøtteansøgningen anvendes 2 decimaler til markarealer. Tjek at der er indberettet de korrekte arealer.

Support på hektarstøtteansøgning via internet

Vi gør opmærksom på, at vores hotline kun dækker spørgsmål vedrørende eksport fra Næsgaard Mark. Ønsker du hjælp til overførsel af data - og betjening af Internet Hektarstøtte-programmet i øvrigt, henvises til Direktoratet for FødevarerErhverv's hotline på tlf. 33 95 80 00 eller e-mail: eha@dffe.dk

Tjek hektarstøtteansøgningen

Tjek altid arealerne og udtagningsprocenten i Internet Hektarstøtte-programmet. Tjek desuden at afgrøderne er rigtigt angivet, og at arealerne er placeret i den rigtige kolonne på *Side 3* i ansøgningen.

Selvom data kan eksporteres fra Næsgaard Mark, er det brugerens eget ansvar, at de data, som står på EU-hektarstøtteansøgningen, er korrekte. DataLogisk ApS kan således ikke stilles til ansvar for eventuelle fejl ved Hektarstøtteansøgningen.

Læs i øvrigt om forudsætninger, betingelser og rettigheder ved udarbejdelse af hektarstøtteansøgning på internettet på EU-direktoratets hjemmeside.

Vedrørende ansvar ved brug af Næsgaard Mark, henviser vi til vore licensbetingelser der kan ses forrest i brugervejledningen eller via menuen Hjælp/Brugervejledninger og vælge linket til licensbetingelserne.

Overfør markkort via internet

Hvis du har Næsgaard Markkort har du mulighed for at overføre dine markgrænser til Fødevaredirektoratets Internet Markkort. Hvis du har indtegnet alle dine marker elektronisk, skal du ikke indsende markkortet på papir. Fødevaredirektoratets Internet Markkort tjener udelukkende til at stedbestemme markernes placering og kan/skal ikke anvendes til arealopmåling – se dokumentationen for anvendelse af Internet Markkortet på Fødevaredirektoratets hjemmeside.

Næsgaard Markkort og Bedriftsløsningen

Da Næsgaard Markkort kan dataudveksle med både Næsgaard Mark og Bedriftsløsningen Mark, vil der i det efterfølgende materiale være afsnit eller dele af afsnit der kun vedrører brugere, der har enten Næsgaard Mark eller Bedriftsløsning.

Klargøring af markkortet i Næsgaard Markkort

For at kunne eksportere markgrænserne fra Næsgaard Markkort skal følgende betingelser være opfyldt:

- Markkortet skal være tegnet på basis af data der er indlæst i et landsdækkende koordinatsystem (f.eks. Ortofoto eller T0-kort).
- Markerne skal være oprettet i markplanen (Næsgaard Mark eller Bedriftsløsning).
- EU-ID skal være udfyldt i markplanen (Næsgaard Mark).
- Bloksnummer skal være indberettet i markplanen (Næsgaard Mark eller Bedriftsløsning).

- Der må kun være knyttet én polygon i markkortet til hver mark i markplanen.
- Der må kun være et aktivt job med høstår 2004.

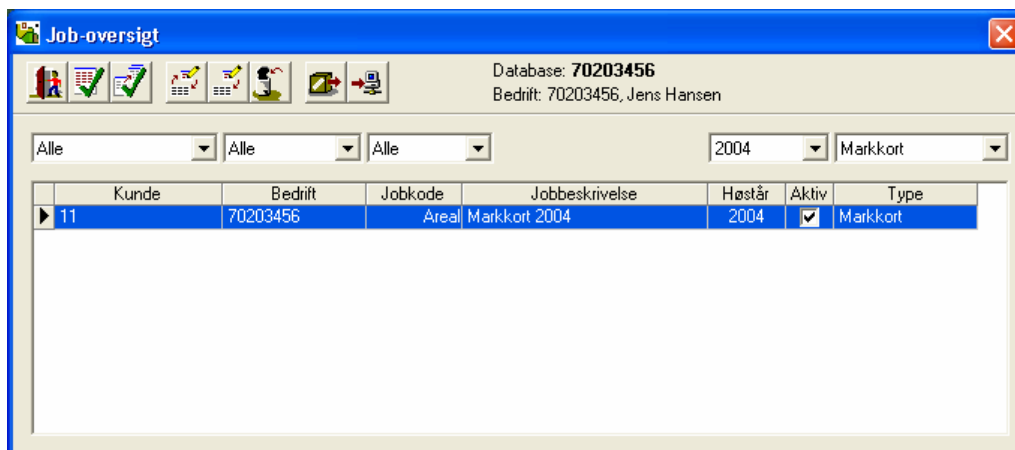

Eksport af markkortet til Internet Hektarstøtte-program

Når markplan og markkort er rettet til vælges menuen:

Data/Eksporter markkort/Hektarstøtte på Internet



Kontrol af marker

Alle aktive marker fra markplanen og markkortet vises i en tabel, hvor en farvemarkering af markerne viser om der er problemer med at eksportere til internetprogrammet (Passive marker fra Næsgaard Mark og Bedriftsløsningen kommer ikke med i listen).

- Marker med hvid baggrund: Marken er i orden og kan eksporteres
- Marker med gul baggrund: Der er uhensigtsmæssigheder ved marken, men den kan eksporteres.
- Marker med rød baggrund: Der er fejl ved marken og den kan ikke eksporteres.
- Årsagen til at marken markeres med gul eller rød baggrund ses ved at pege på marken med cursoren. Herefter kommer der en tooltip med en besked om status på den enkelte mark.

Markkode	EU-ID	Marknavn	Afgrøde	Markplanareal	Kortareal	EU-Bloknummer	Ejendomskode	Antal polygoner	Bruttoar
1-0	1-0	Bag haven	Vinterhvede, brød	15,77	15,77	694081-93	1	1	1
2-0	2-0		Rødsvingel pl.gr.frø	17,40	17,40	695081-34	1	1	1
4-0	4-0	Over marken	2 slæt+afgr 0-10%kl	20,06	20,06	695081-34	1	1	2
5-0	5-0	Bagmarken	Vinterhvede, foder	14,70	14,70	693080-85	1	1	1
8-0	8-0	Engen	Vårbyg malt m/udlæ	5,00	5,85	694080-74	1	1	1
9-0	9-0	Nv eno	Vinterhvede, brød	1,71	1,71	694080-74	1	1	1
10-0	8-0	Engen		10,99	10,99	694081-93	1	1	1
10-1	Arealet i markprogrammet og på kortet afviger.			5,89	5,89	694081-93	1	1	1
11-0	11-0		Vårbyg malt	10,62	10,62	694081-93	1	1	1
11-1	11-1		Vinterraps	3,22	3,22	694081-93	1	1	1
12-0	12-0		Fab.roer top snittet	10,45	10,45	694081-93	1	1	1
13-0	13-0		Vinterraps	19,85	19,85	694081-32	1	1	1
14-0	14-0		Fab.roer top snittet	13,88	13,88	694081-32	1	1	1
15-0	15-0	Fold	Vedv sl+afg norm uc	1,14	1,14	695081-34	1	1	1
16-0	16-0		Vårhavre m udlæg	14,91	14,91	694081-32	1	1	1
17-0	17-0	Syvtallet	Et-årig udtaget	2,65	0,00	123456-78	1	1	0
18-0	18-0		Et-årig udtaget	14,73	14,73	694081-93	1	1	1
19-0	19-0	Elgården	Indstr.gr 0-10%k Fdv	9,18	9,18	694081-93	1	1	1

Marker markeret med gul baggrund

Hvis marken er markeret med gul baggrund skyldes det:

- Arealet i markplanen og i kortprogrammet er ikke ens

Marker markeret med rød baggrund

Hvis marken er markeret med rød baggrund kan det skyldes:

- Marken findes i markplanen men ikke på markkortet
- Marken findes på markkortet men ikke i markplanen
- Der er ikke angivet EU- ID på marken i markplanen (kun Næsgaard Mark)
- Der er flere marker med samme EU- ID i markplanen (kun Næsgaard Mark)
- Der er ikke angivet bloknummer på marken i markplanen
- Der er mere end én polygon på markkortet med samme markkode
- Marken er ikke en polygon på kortet

Ret eventuelle fejl

Afslut eksport-dialogen for at rette fejlene i markkortet og/eller markprogrammet. Herefter åbnes eksportdialogen igen.

Eksporter markkortet

Når markplan og markkort er tilrettet, kan markgrænserne eksporteres med knappen i nederste højre hjørne af dialogen.

Næsgaard Markkort ADVICER

Eksport af markkort til EU-ansøgning 2004

	Markkode	EU-ID	Marknavn	Afgrøde	Markplanareal	Kortareal	EU-Bloknummer	Ejendomskode	Antal polygoner	Brutto
<input type="checkbox"/>	1-0	1-0	Bag haven	Vinterhvede, brød	15,77	15,77	694081-93		1	1
<input type="checkbox"/>	2-0	2-0		Rødsvingel pl.gr.frø	17,40	17,40	695081-34		1	1
<input type="checkbox"/>	4-0	4-0	Over marken	2 slæt+afgr 0-10%kl	20,06	20,06	695081-34		1	1
<input type="checkbox"/>	5-0	5-0	Bagmarken	Vinterhvede, foder	14,70	14,70	693080-85		1	1
<input type="checkbox"/>	8-0	8-0	Engen	Vårbyg malt m/udlæ	5,85	5,85	694080-74		1	1
<input type="checkbox"/>	9-0	9-0	Ny eng	Vinterhvede, brød	1,71	1,71	694080-74		1	1
<input type="checkbox"/>	10-0	10-0		Vårbyg malt	10,99	10,99	694081-93		1	1
<input type="checkbox"/>	10-1	10-1	Del 10-1	Vårbyg malt	5,89	5,89	694081-93		1	1
<input type="checkbox"/>	11-0	11-0		Vårbyg malt	10,62	10,62	694081-93		1	1
<input type="checkbox"/>	11-1	11-1		Vinterraps	3,22	3,22	694081-93		1	1
<input type="checkbox"/>	12-0	12-0		Fab.roer top snittet	10,45	10,45	694081-93		1	1
<input type="checkbox"/>	13-0	13-0		Vinterraps	19,85	19,85	694081-32		1	1
<input type="checkbox"/>	14-0	14-0		Fab.roer top snittet	13,88	13,88	694081-32		1	1
<input type="checkbox"/>	15-0	15-0	Fold	Vedv sl+afg norm uc	1,14	1,14	695081-34		1	1
<input type="checkbox"/>	16-0	16-0		Vårhavre m udlæg	14,91	14,91	694081-32		1	1
<input type="checkbox"/>	17-0	17-0	Syvtallet	Et-årig udtaget	2,65	2,65	694081-32		1	1
<input type="checkbox"/>	18-0	18-0		Et-årig udtaget	14,73	14,73	694081-93		1	1
<input type="checkbox"/>	19-0	19-0	Elgården	Indstr.gr 0-10%k Fdv	9,18	9,18	694081-93		1	1

Eksporter

Eksporter markkort til EU

Ved klik på knappen eksporteres alle marker. Ønskes kun udvalgte marker eksporteret, (f.eks. ved bedrifter med flere opgørelsesenheder i Næsgaard Mark), markeres de ønskede marker i kolonnen til venstre før klik på knappen. Brug "+" og "-" knapperne for hurtigt at tilvælge marker ud fra et fælles kriterie f.eks. alle marker tilhørende en bestemt ejendom.

Næsgaard Markkort ADVICER

Eksport af markkort til EU-ansøgning 2004

	Markkode	EU-ID	Marknavn	Afgrøde	Markplanareal	Kortareal	EU-Bloknummer	Ejendomskode	Antal polygoner	Brutto
<input checked="" type="checkbox"/>	1-0	1-0	Bag haven	Vinterhvede, brød	15,77	15,77	694081-93		1	1
<input checked="" type="checkbox"/>	2-0	2-0		Rødsvingel pl.gr.frø	17,40	17,40	695081-34		1	1
<input checked="" type="checkbox"/>	4-0	4-0	Over marken	2 slæt+afgr 0-10%kl	20,06	20,06	695081-34		1	1
<input checked="" type="checkbox"/>	5-0	5-0	Bagmarken	Vinterhvede, foder	14,70	14,70	693080-85		1	1
<input checked="" type="checkbox"/>	8-0	8-0	Engen	Vårbyg malt m/udlæ	5,85	5,85	694080-74		1	1
<input checked="" type="checkbox"/>	9-0	9-0	Ny eng	Vinterhvede, brød	1,71	1,71	694080-74		1	1
<input checked="" type="checkbox"/>	10-0	10-0		Vårbyg malt	10,99	10,99	694081-93		1	1
<input checked="" type="checkbox"/>	10-1	10-1	Del 10-1	Vårbyg malt	5,89	5,89	694081-93		1	1
<input type="checkbox"/>	11-0	11-0		Vårbyg malt	10,62	10,62	694081-93		1	1
<input checked="" type="checkbox"/>	11-1	11-1		Vinterraps	3,22	3,22	694081-93		1	1
<input checked="" type="checkbox"/>	12-0	12-0		Fab.roer top snittet	10,45	10,45	694081-93		1	1

Kontrol under eksport

Under eksporten udføres markkontrollen endnu en gang. Forsøges der eksport af marker der er markeret med gul i markoversigten informeres på dette og eksporten fortsætter. Forsøges der eksport af marker markeret med rød i markoversigten informeres på dette og eksporten afbrydes.

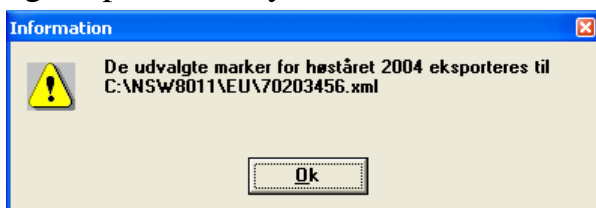

Udvekslingsfilen for markkortet

Udvekslingsfilen placeres altid i underbiblioteket "EU" til biblioteket som Næsgaard Mark er installeret i. Normalt er det C:\NSW\EU. Navnet på udvekslingsfilen består af bedriftsnummeret efterfulgt af .xml. Dvs. hvis bedriftsnummeret er 70203456 bliver filnavnet: 70203456.xml

Overførsel til Internet Markkort-programmet

Når du er logget ind på hektarstøtتهjemmeside (eha.dffe.dk) skal du trykke på linket Login: IMK. Herefter skal du igen logge ind, denne gang på internet markkort siden.

- Vælg funktionen **Menu** nederst på siden.
- Vælg funktionen **Externe ressourcer** i bunden af siden.
- Herefter vælges funktionen **Importer tegning fra PC**
- Klik på knappen **Gennemse**
- Find installationsbiblioteket til Næsgaard Mark – normalt c:\nsw
- Klik på mappen **EU** så den kommer til at stå i den øverste dropdown boks.
- Find udvekslingsfilen "bedriftsnummer".xml i det store felt og klik på den så den kommer til at stå i feltet **Filnavn**.
- Klik på knappen **Åbn**



- På den dialog der fremkommer klikkes på knappen **Indlæs marker**. Herefter indlæses markgrænserne automatisk i Internet Markkort-programmet.

Arealer i Internet Markkort-programmet

Da Internet Markkort-programmet og Næsgaard Markkort ikke anvender samme koordinatsystemer, kan der forekomme små forskelle mellem arealberegningerne i de to programmer. Ifølge dokumentationen til Fødevarerdirektoratets Internet Markkort kan arealer beregnet i Internet Markkort programmet ikke anvendes til dokumentation af arealstørrelser. Internet Markkort programmet skal udelukkende anvendes til at dokumentere markernes placering.

Arealer til støtteudbetaling

Det er udelukkende arealerne angivet på hektarstøtteansøgningens side 3 der anvendes ved beregning af støtte. Det er således ikke de arealer der er indtegnet på markkortet.

Overførsel af markkort fra Bornholm

Det er endnu ikke muligt at overføre markkort fra bedrifter beliggende på Bornholm.

Kontroller markkortet

Når eksporten er udført skal du selv tjekke at markerne er overført korrekt til Internet Markkortprogrammet. Følg vejledningen til Internet Markkortprogrammet for at tjekke, at alle marker er korrekt indberettet.

Selvom data kan eksporteres fra Næsgaard Markkort, er det brugerens eget ansvar, at de data, som inberettes til Fødevarerdirektoratet, er korrekte. DataLogisk ApS kan således ikke stilles til ansvar for eventuelle fejl ved Hektarstøtteansøgningen/Markkortet.

Læs i øvrigt om forudsætninger, betingelser og rettigheder ved udarbejdelse af markkort på internettet på EU-direktoratets hjemmeside.

Vedrørende ansvar ved brug af Næsgaard Mark, henviser vi til vore licensbetingelser der kan ses forrest i brugervejledningen eller via menuen Hjælp/Brugervejledninger og vælge linket til licensbetingelserne.

Support på Markkort via internet

Vi gør opmærksom på, at vores hotline kun dækker spørgsmål vedrørende eksport fra Næsgaard Mark. Ønsker du hjælp til overførsel af data - og betjening af Internet Markkort-programmet i øvrigt, henvises til Direktoratet for FødevarerErhverv's hotline på tlf. 33 95 80 00 eller e-mail: eha@dffe.dk

Nyttigt tips til Næsgaard Markkort

Kopiering af markkort til nyt høstår

For at oprette markkort i et nyt høstår kan du kopiere markkortet fra forrige høstår og lave de nødvendige tilrettelser. For at oprette et markkort til høstår 2004 som en kopi af markkortet for høstår 2003 gøres følgende:

- Hent markkortet for høstår 2003 frem på skærmen
- Vælg menuen **Data/Gem som nyt job**
- Skift høstårsangivelsen frem til 2004
- Opret det nye kort ved at klikke på knappen **OK**. Herefter får du mulighed for at vælge at arbejde videre med det nye kort.