

Næsgaard Mark



Hektarstøtte med Næsgaard Mark og Markkort Kvælstofprognosen 2004

Version 8.5

Marts 2004

DataLogisk ApS,
Stubbekøbingvej 41, 4840 Nørre Alslev
Tlf: 70 20 33 11 Fax: 70 20 34 56
E-mail: mail@datalogisk.dk
www.datalogisk.dk

Hektarstøtteansøgning.

I denne vejledning gennemgås kvælstofprognosen for 2004 samt hvilke skemaer der skal udskrives til Plantedirektoratet i foråret 2004. Desuden beskrives nyheder i programmet og fremgangsmåden ved eksport af data fra Næsgaard Mark og Markkort til udarbejdelse af hektarstøtteansøgning via Internet

Indholdsfortegnelse

Kvælstofprognosen 2004	4
<i>Kvælstofprognosen skal bekendtgøres i Lovtidende</i>	4
<i>Korrektion af kvælstofbehov i Næsgaard Mark</i>	5
<i>Korrektion af gødningstildelinger</i>	5
Indsæt kolonner i markplanen	5
Skemaer til Plantedirektoratet	6
<i>Gødningsregnskab 2002/2003</i>	6
<i>Godkend gødningsregnskab</i>	6
<i>Skemaer som skal udskrives senest d. 31 marts 2004</i>	6
<i>Forhøjede udbytter</i>	7
<i>Markskitse</i>	7
<i>Sprøjtejournal</i>	7
Nye udskrifter i markprogram	8
Hektarstøtteansøgning via Internet	9
Tilretning af markplan	9
<i>Afgrøder</i>	9
<i>EU-kode</i>	9
<i>EU-ID</i>	10
<i>Markbloksnumre</i>	10
<i>Græsmarker</i>	10
<i>Afgræsningsret</i>	11
Økologiske hektarstøtteansøgninger	12
<i>Omlægningsdato</i>	12
<i>Øko status</i>	12
<i>Græs alder</i>	12
<i>Græsningsret</i>	13
<i>Kontroludskrift</i>	13
Internet Hektarstøtteprogram	14
<i>Eksport af markplan til Internet Hektarstøtte-program</i>	14
<i>Udvekslingsfilen for markplanen</i>	14
<i>Overførsel til Internet Hektarstøtte-programmet</i>	14
<i>Afgrøder</i>	15
<i>Arealer</i>	15
<i>Support på hektarstøtteansøgning via internet</i>	15
<i>Tjek hektarstøtteansøgningen</i>	15
Overfør markkort via internet	16
<i>Næsgaard Markkort og Bedriftsløsningen</i>	16
<i>Klargøring af markkortet i Næsgaard Markkort</i>	16
<i>Eksport af markkortet til Internet Hektarstøtte-program</i>	16

<i>Kontrol af marker</i>	17
<i>Ret eventuelle fejl</i>	18
<i>Eksporter markkortet</i>	18
<i>Udvekslingsfilen for markkortet</i>	19
<i>Overførsel til Internet Markkort-programmet</i>	19
<i>Arealer i Internet Markkort-programmet</i>	21
<i>Arealer til støtteudbetaling</i>	21
<i>Overførsel af markkort fra Bornholm</i>	21
<i>Kontroller markkortet</i>	21
<i>Support på Markkort via internet</i>	21
Nyttigt tips til Næsgaard Markkort	22
<i>Kopiering af markkort til nyt høstår</i>	22

Kvælstofprognosen 2004

Kvælstofprognosen for høstår 2004 er nu offentligtgjort. Prognosen er 0, undtagen på lerjorde beliggende i kommunerne der er omfattet af område B på nedenstående kort. På lerjorde i område B er prognosen negativ, med -5 kg N pr. hektar

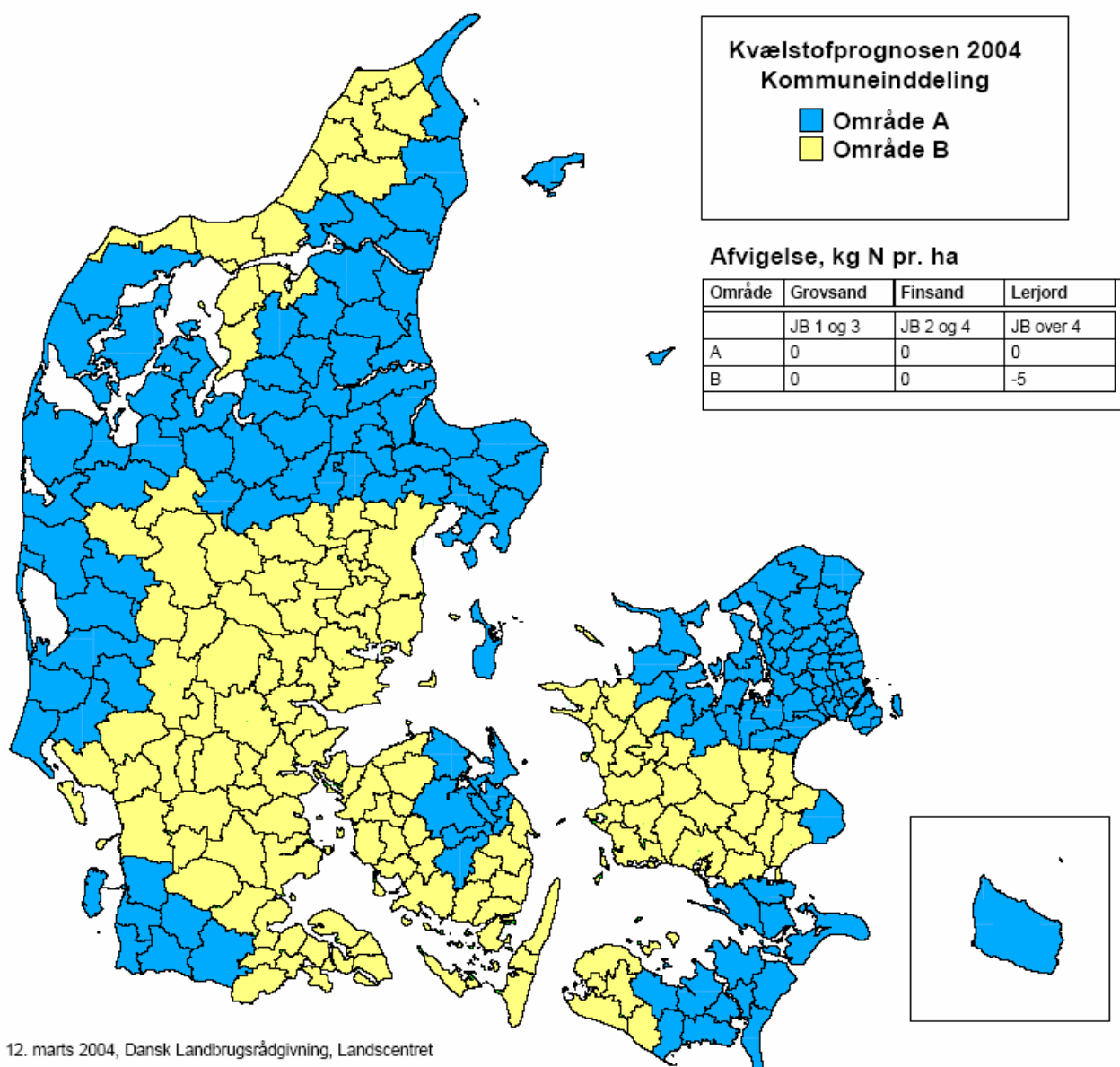

Kvælstofprognosen skal bekendtgøres i Lovtidende

Prognosen er udarbejdet af Dansk Landbrug, Landscentret, Planteavl og er indstillet til Plantedirektoratet af Danmarks JordbrugsForskning. Prognosen er ikke gældende før bekendtgørelsen om kvælstofprognosen for 2004 er trådt i kraft og offentligtgjort i Lovtidende. Dette sker normalt inden udgangen af marts måned.

Korrektion af kvælstofbehov i Næsgaard Mark

For at få de beregnede kvælstofbehov opdateret i henhold til kvælstofprognosen skal du åbne gødningsmodulet (Næringstofbehov) i Næsgaard Mark. Herefter vil marker, hvor N-behovet beregnes efter metoden "Lovmæssig" automatisk få reduceret N-behovet.

Korrektion af gødningstildelinger

Hvis gødningstildelingen på markerne skal ænders som følge af kvælstofprognosen skal du selv gøre det. Du kan evt anvende funktionen "Søg behandlinger" på markbladet eller "Optimer" funktionen under Tildel gødninger.

Indsæt kolonner i markplanen

Hvis en eller flere af kolonnerne i denne vejledning ikke vises på markplanen, skal du gøre følgende for at indsætte dem:

- Åbn markplanen
- Klik på højre museknap
- Vælg det næstsidste menupunkt *Vis kolonner*
- Klik af i kolonnen *Vis* ud for linjerne der indeholder de ønskede kolonner

The screenshot shows the 'Markplan' application window for 'Høstår 2004'. The main window has a menu on the left and a table of agricultural data. The 'Vis kolonner' dialog box is open, allowing the user to select which columns to display in the main table.

Vis	a..Å	Bredde	Kolonnenavn	Beskrivelse
<input type="checkbox"/>		55	Græsningsret	Græsningsret
<input checked="" type="checkbox"/>		25	Passiv	Passiv/aktiv mark
<input checked="" type="checkbox"/>		40	EU-ID	EU marknummer
<input checked="" type="checkbox"/>		55	Blok nr	Blok nummer
<input checked="" type="checkbox"/>		40	Omlægning	Dato for økologisk tilmelding
<input type="checkbox"/>		50	Anvendelse	Økologisk anvendelse
<input type="checkbox"/>		40	Øko udsæd	Økologisk udsæd
<input type="checkbox"/>		40	Udenfor omdrift	Marken er ikke med i omdriften
<input type="checkbox"/>		40	Øko status	Økologisk status
<input type="checkbox"/>		40	Græs alder	Græsmarkens alder
<input type="checkbox"/>		40	Afgr af enne dyr	Afgræsses af enne dyr

Antal linier i kolonneoverskrifter: 20

Buttons: Ok, Fortryd, Standard indstillinger

Skemaer til Plantedirektoratet

Nedenfor følger en oversigt over, hvilke skemaer der skal udskrives fra Næsgaard Mark for at opfylde Plantedirektoratets krav om gødningsplan/regnskab samt sprøjtejournaler.

Gødningsregnskab 2002/2003

Indsendelse af gødningsregnskab for sæsonen 2002/2003 skal ske inden den 31.marts 2004.

Følgende udskrifter fra Næsgaard MarkPro skal indsendes:

Rapport	Titel	Hvem skal indsende
6360	Plantedirektoratet 2003, B del 1	Alle
6380	Plantedirektoratet 2003, B del 2	Alle
6390	Plantedirektoratet 2003, Salg af husdyrgødning	Bedrifter der afgiver husdyrgødning

Udskrifterne kan udskrives ved at vælge *Standardudskrifter* og vælge gruppen *Plantedirektoratet 2003*. Husk også at sætte programmet til høstår 2003, når der udskrives.

Skal du indsende rapport **6390 Plantedirektoratet 2003, Salg af husdyrgødning** skal alle modtagere af husdyrgødningen kvittere for modtagelsen på denne udskrift.

Gennemgå udskrifterne grundigt før gødningsregnskabet underskrives og indsendes. Det er dit eget ansvar, at oplysningerne der indberettes til Plantedirektoratet er i overensstemmelse med de faktiske forhold på bedriften. Læs Næsgaard Mark's licensbetingelser vedr. ansvar.

Det er vigtigt, at du udskriver et ekstra eksemplar af gødningsregnskabet til dig selv. Denne kopi skal du opbevare sammen med de øvrige skemaer, som Plantedirektoratet kræver udskrevet og underskrevet pr. 1. april og 1. september.

Vedrørende fremgangsmåden ved udarbejdelse af gødningsregnskab for 2002/2003, henviser vi til opdateringsvejledningen til version 8.0.

Godkend gødningsregnskab

Når det endelige gødningsregnskab er udskrevet, er det vigtigt at godkende gødningsregnskabet ved at svare bekræftende på dialogen der fremkommer ved afslutning af udskriftsmodul.

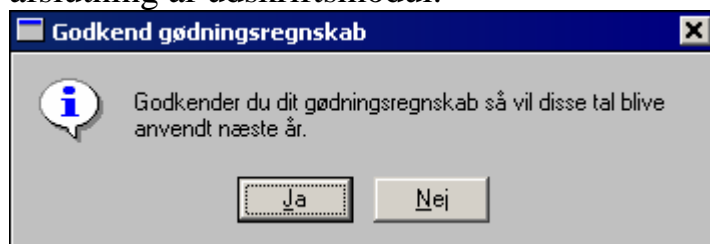

Skemaer som skal udskrives senest d. 31 marts 2004

For at udskrive lovpligtige skemaer til mark og gødningsplan 2003/2004 skal mark- og gødningsplanen være udarbejdet og afstemt i markprogrammet.

For at opfylde Plantedirektoratets krav til mark- og gødningsplaner for 2003/2004, skal følgende udskrifter foreligge på bedriften senest d. 31. marts.

Rapport	Titel	Hvem skal udskrive
6420	Plantedirektoratet 2004, A, 1 April	Alle
6425	Plantedirektoratet 2004, A, 1 April, fortsat	Alle
6440	Plantedirektoratet 2004, A2, 1 April	Bedrifter der producerer og/eller anvender husdyrgødning i gødningsplanen
6410	Plantedirektoratet 2004, udbyttedokumentation	Bedrifter der anvender forhøjede udbytter

Udskrifterne kan udskrives ved at vælge *Standardudskrifter* og vælge gruppen *Plantedirektoratet 2004*. Husk også at sætte programmet til høstår 2004, inden du udskriver.

Skemaerne skal udskrives og underskrives senest d. 31 marts 2004. Skemaerne skal opbevares på bedriften i 5 år, og de skal ikke indsendes til Plantedirektoratet.

Laves der efterfølgende ændringer til mark- og gødningsplanen, skal udskrifterne udskrives og underskrives igen. De ændrede skemaer skal opbevares sammen med de oprindelige skemaer fra 31. marts, for at kunne dokumentere ændringerne overfor Plantedirektoratet. Vær opmærksom på, at *Skema A*, udskrevet efter d. 31. marts automatisk bliver dateret med den nye udskriftsdato, hvis der er foretaget væsentlige ændringer i markplanen.

Forhøjede udbytter

Anvender du forhøjede udbytter, skal du selv udfylde udbyttekolonnerne på rapport 6410 ud for de afgrøder, hvor der anvendes forhøjede udbytter. De udbytter du eventuelt har tastet ind i markprogrammet i de tidligere år er ikke dokumentation for at anvende forhøjede udbytter. Reglerne for dokumentation af udbytter fremgår af Plantedirektoreatets vejledning. Sørg for at opbevare dokumentationen (salgsbilag mv.) sammen med skemaet.

Markskitse

Sammen med skemaerne, skal der foreligge en markskitse over bedriftens dyrkede og braklagte arealer. Skitsen skal indeholde markernes beliggenhed og nummerering. Er marknumre og beliggenhed de samme som ved hektarstøtteansøgningen, kan en kopi af kortet anvendes. Har du Næsgaard Markkort vil en udskrift af dit markkort med marknumre selvfølgelig også dække kravet.

Sprøjtejournal

Til at opfylde Plantedirektoratets krav om sprøjtejournaler, skal alle sprøjtninger registreres på markbladene. Efterfølgende udskrives følgende rapport

Rapport	Titel	Hvem skal udskrive
3100	Sprøjteplan	Alle

Udskriften kan findes ved at vælge *Standardudskrifter* og vælge gruppen *Markblade m/priser* eller gruppen *Markblade u/priser*

Nye udskrifter i markprogram

Der er oprettet følgende nye udskrifter i Næsgaard Mark

Rapport	Titel	Gruppe	Indhold
4142	Bortførsler	Gødningsplan	Viser balance efter bortførselsprincippet for hver mark og som gennemsnit for bedriften
4810	Total gødningsproduktion	Organisk gødning	Viser den totale næringsstofsproduktion fra stalsystemer og ved køb af organisk gødning
4910	Husdyrgødningsaftaler	Organisk gødning	Viser alle husdyrgødningsaftaler
5031	Lagerkorrigeret indkøbsliste (til leverandør)	Modul: Lagerstyring af handelsvarer	Viser lagerkorrigeret indkøbsliste til leverandører.

Hektarstøtteansøgning via Internet

Alle, der har søgt om hektarstøtte tidligere og har adgang til Internet, kan udfylde ansøgning om hektarstøtte og anmeldelse af foderarealer for 2004 på EU-direktoratets hjemmeside. Adgang til at udfylde hektarstøtteansøgningen på Internet fås på adressen <http://eha.dffe.dk/>

I Næsgaard Mark kan markplanen eksporteres i et format, således at oplysningerne kan overføres til Internet Hektarstøtte-programmet. Følgende oplysninger eksporteres:

- EU- ID
- Markbloksnummer (hvis dette er indtastet i markplanen)
- Afgrøde
- Ha

For økologiske hektarstøtteansøgninger overføres desuden:

- Omlægningsdato
- Oplysning om marken evt. tilhører konventionelt SE-nr ved samdrift
- Angivelsen for Ny mark
- Angivelsen for Lejet græsningsret
- Angivelsen for Udlejet græsningsret

De resterende oplysninger skal angives manuelt i Internet Hektarstøtte-programmet, hvor du også har mulighed for at rette i de overførte oplysninger.

Når oplysningerne i Internet Hektarstøtte-programmet er ajourført, kan ansøgningen afleveres elektronisk. Alternativt kan hektarstøtteansøgningen udskrives på printeren og indsendes til Direktoratet for FødevareErhverv.

Tilretning af markplan

Før hektarstøtteansøgningen udarbejdes, er det vigtigt at markplanen er korrekt udfyldt med areal, afgrøder og EU-koder.

Afgrøder

Det er vigtigt, at der er angivet korrekt afgrøde på alle marker. Ved eksporten til internettet konverteres afgrøderne automatisk til de specielle afgrødekoder der anvendes ved hektarstøtteansøgning. For økologiske marker anvendes de specielle 3-cifrede afgrødekoder (se nærmere herom senere).

EU-kode

Feltet EU-kode afgør hvilken kolonne markens areal bliver placeret i på hektarstøtteansøgningen. Når der sættes afgrøder på markerne, bliver der automatisk valgt en EU-kode på marken. Denne EU-kode kan brugeren selv ændre.

EU-ID

I Næsgaard Mark kan man have op til 10 tegn i markkoden. Internet Hektarstøtteprogrammet kan desværre kun arbejde med markkoder på 6 tegn. For at løse disse problemer, er der indført en særskilt EU-ID kolonne i Næsgaard Mark. Via en særlig funktion kan man kopiere markkoderne til denne kolonne.

Kopiering af markkoder til EU-ID

- Vælg markplanen for høstår 2004
- Tryk på højre museknap
- Vælg menupunktet Kopier markkode til EU-ID

Er markkoden på mere end 6 tegn, vil feltet EU-ID stå blankt efter kopieringen. I dette tilfælde skal du selv angive en markkode direkte i kolonnen.

Markbloksnumre

Markbloksnummeret kan indtastes direkte i kolonnen, og angives med 8 cifre f.eks. 123456-78. De første 6 cifre er feltnummeret og de sidste 2 cifre er løbenumret. Husk at angive "-" mellem feltnummer og løbenummer.

Kopiering af EU-bloksnumre mv. fra høstår 2003

Hvis markbloksnumrene er indberettet i høstår 2003, kan disse kopieres frem med funktionen *Kopier til næste høstår* (OBS: denne funktion kopierer også markens omlægningsdato frem på økologiske bedrifter).

- Vælg markplanen for høstår 2003
- Vælg funktionen Kopier til næste høstår.
- Klik på knappen *Tilvælg alle*
- Klik i tjekeboksen Kopier kun EU-bloksnummer
- Klik på *Ok*

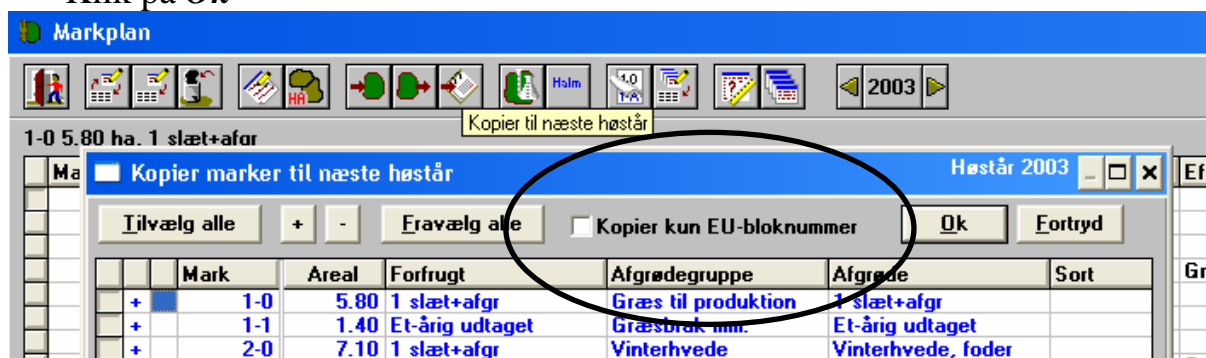

Græsmarker

Ved hektarstøtteansøgningen er der flere afgrødekoder for græsmarker. Afgrødekoden er afhængig af, om marken indgår i omdriften og om den afgræsses. I kolonnerne *Udenfor omdrift* og *Afgr. af egne dyr* er det muligt at ændre afgrødernes standardindstillinger.

Mark	Ha	Forfrugt	Afgrøde	Vandet	Passiv	EU-ID	Blok nr	Udenfor om drift	Afgr. af egne dyr
1-0	5.80	1 slæt+afgr	Afgræsnings græs			1-0	658745-36		✓
1-1	1.40	Et-årig udtaget	Vinterhvede, foder	✓		1-1	658969-55		
2-0	7.10	Vinterhvede, ft	Helsæd vårbyg	✓		2-0	258741-65		
3-0	7.40	Helsæd vårbyg	2 slæt+afgr			3-0	369874-25		✓

Udenfor omdrift

Kolonnen klikkes af på marker der er udenfor omdrift. Oplysningen anvendes bl.a. ved konvertering af græsafgrøder til hektarstøtteansøgningen.

Afgr. af egne dyr

Kolonnen er automatisk klikket af på marker med afgrøder der normalt afgræsses. Er denne indstilling ikke korrekt, kan den ændres manuelt. Kolonnen er kun aktuel for marker med græsafgrøder, og anvendes ved konvertering af græsafgrøderne til hektarstøtteansøgningen.

Afgræsningsret

Marker hvor græsningsretten er henholdsvis modtaget eller afgivet markeres i kolonnen *Græsningsret*. (For økologiske producenter se desuden nærmere under afsnittet om økologisk hektarstøtteansøgning)

Mark	Ha	Forfrugt	Afgrøde	Harm.	Vandet	Græsningsret	Passiv	EU-ID	Blok nr
1-0	5.80	1 slæt+afgr	Afgræsnings græs	✓		Afgivet		1-0	658745-36
1-1	1.40	Et-årig udtaget	Vinterhvede, foder	✓	✓	(ingen)		1-1	658969-55
2-0	7.10	Vinterhvede, ft	Helsæd vårbyg	✓	✓	Afgivet		2-0	258741-65
3-0	7.40	Helsæd vårbyg	2 slæt+afgr	✓		Modtaget		3-0	369874-25
4-0	8.00	2 slæt+afgr	2 slæt+afgr	✓	✓			4-0	258741-63
5-1	4.70	Vårbyg foder	Vårbyg foder	✓	✓			5-1	258796-25
5-2	4.30	Vinterhvede, ft	Et-årig udtaget		✓			5-2	123652-87
6-0	8.90	Helsæd vintert	Vårbyg foder	✓	✓			6-0	369521-58

Græsningsret afgivet

Er græsningsretten udlejet vælges indstillingen *Afgivet*. Marken indgår ikke i tilskudsberegninger (præmieareal/reformareal), men indgår normalt i gødningsberegninger og beregninger af øvrige nøgletal.

BEMÆRK – Hvis denne mulighed anvendes på ikke økologiske bedrifter skal marker med afgivet græsningsret være sat til passiv i markplanen når markplanen udlæses til Internet hektarstøtte programmet.

Græsningsret modtaget

Er græsningsretten lejet, vælges indstillingen *Modtaget*. Marken indgår kun i tilskudsberegninger, og indgår ikke i gødningsberegninger og beregninger af øvrige nøgletal.

Økologiske hektarstøtteansøgninger

Til den økologiske hektarstøtteansøgning kræves der en række yderligere oplysninger på markerne. Der er oprettet et antal kolonner yderst til højre i markplanen, der indeholder disse oplysninger.

Omlægningsdato

I denne kolonne angives for hver enkelt mark starttidspunktet for omlægning til økologisk jordbrugsproduktion. Datoen skal altid være den 1 i en måned (f.eks 01-07-1999). Når omlægningsdatoen er indberettet, anvendes 3-cifrede afgrødekoder på hektarstøtteansøgningen.

Mark	Ha	Forfrugt	Afgrøde	Omlægning	Anv
1-0	15.70	Vinterbyg	Vinterraps	01-08-1998	SAN
1-1	0.75	Afgr. vedv 0-11	Afgræsn. 0-10% kl.	01-08-1998	
1-2	0.25	Afgr. vedv 0-11	Afgr. vedv 0-10% kl.	01-01-1999	
1-3	0.20	Afgr. vedv 0-11	Afgr. vedv 0-10% kl.	01-01-1999	

Hvis ikke omlægningsdatoen er udfyldt, betragtes marken som omfattet af SE-nr. vedrørende ikke-økologisk drift (Ikke-økologiske marker på bedrifter med "Samtidig drift af økologiske og ikkeøkologiske afgrøder".)

Øko status

Kolonnen udfyldes, hvis der er tale om en ny- eller en fragået mark.

Mark	Ha	Forfrugt	Afgrøde	EU-ID	Blok nr	Udenfor om drift	Øko status	Afgr. af egne dyr
1-0	5.80	1 slæt+afgr	Afgræsnings græs	1-0	658745-36			✓
1-1	1.40	Et-årig udtaget	Vinterhvede, foder	1-1	658969-55			✓
2-0	7.10	Vinterhvede, fr	Helsæd vårbyg	2-0	258741-65		Ny mark	✓
3-0	7.40	Helsæd vårbyg	2 slæt+afgr	3-0	369874-25		(ingen)	✓
4-0	8.00	2 slæt+afgr	2 slæt+afgr	4-0	258741-63		Ny mark	✓
5-1	4.70	Vårbyg foder	Vårbyg foder	5-1	258796-25		Fragået mark	✓

Græs alder

Kolonnen udfyldes for græsmarker med deres alder. Gyldige indtastninger er 1, 2, 3, 4, 5 og "blank". (Blank betragtes som 1)

Mark	Ha	Forfrugt	Afgrøde	Blok nr	Udenfor om drift	Øko status	Græs alder	Afgr. af egne dyr
1-0	5.80	1 slæt+afgr	Afgræsnings græs	658745-36			2	✓
1-1	1.40	Et-årig udtaget	Vinterhvede, foder	658969-55				✓
2-0	7.10	Vinterhvede, fr	Helsæd vårbyg	258741-65		Ny mark		✓
3-0	7.40	Helsæd vårbyg	2 slæt+afgr	369874-25			1	✓
4-0	8.00	2 slæt+afgr	2 slæt+afgr	258741-63			1	✓

Græsningsret

Marker med udlejet græsningsret (græsningsret *Afgivet*) overføres automatisk til skema 5B på hektarstøtteansøgningen.

Lejers navn og adresse indberettes i hektarstøtteprogrammet.

Kontroludskrift

Der er oprettet en udskrift der viser en sammentælling af marker og arealer i de indberettede blokke. Ligeledes laves en sammentælling, der viser marker og arealer der er søgt ha-støtte til.

Udskriften ligger i gruppen Markplan under standardudskrifter.

Udskriv	Nr	Navn	Kommentar	Printer
<input type="checkbox"/>	2020	10-årig sædskifteoversigt		Standard printer
<input type="checkbox"/>	2040	Afgrøde-, sorts- og reformopg.		Standard printer
<input type="checkbox"/>	2041	Afgrødefordeling		Standard printer
<input type="checkbox"/>	2045	10-årig afgrødefordeling		Standard printer
<input type="checkbox"/>	2053	Nøgletal m afgrødefordeling		Standard printer
<input checked="" type="checkbox"/>	2079	EU hektarstøtte opgørelse		Standard printer
<input type="checkbox"/>	2100	Analyseloversigt		Standard printer

Næsgaard Mark Hans Christensen, Stubbekøbingvej 41, 4840 Nørre Alslev, Tlf: 70203311 Side 1 af 1
 20-02-2004 Konsulent Knud Christensen Høstår 2004
 Kl: 11:26 DataLogisk Udskrift: 2079

Oversigt til hektarstøtte i 2004

Bloknr	Marker	Antal marker	Tilmeldt areal, ha	Noter
236985-66	8-1	1	0,70	
258741-63	4-0	1	8,00	
258741-65	2-0	1	7,10	
258741-96	8-0	1	3,40	
258796-25	5-1 5-2 6-0	3	17,90	
362685-55	7-0	1	5,10	
369874-25	3-0	1	7,40	
658969-55	1-1	1	1,40	
Ialt		10	51,0	

Arealer	Marker	Reformareal, ha	% af reformareal	Andre arealer, ha
Korn	1-1 2-0 5-1 6-0 8-0 8-1	26,20	85,902	
Oliefrø		0,00	0,000	
Bælgsæd		0,00	0,000	
Oliehør		0,00	0,000	
Udtagne	5-2	4,30	14,098	
Reformareal		30,50		
Foderarealer	3-0 4-0 7-0			20,50
Øvrige marker				0,00

Der er afgivet græsningsret på følgende marker:

1-0

Internet Hektarstøtteprogram

Eksport af markplan til Internet Hektarstøtte-program

- Når markplanen er rettet til, vælges menuen *Eksport til EU-hektarstøtte program* via højre museknap.
- Hvis der ikke kommer fejlmeddelelser, er det fordi eksporten af data er foregået uden problemer.

Fejlmeddelelser der kan komme ved eksport af markplan

- *Den anvendte reformkode er ikke korrekt.* Fremkommer hvis der er anvendt forkert reformkode i Næsgaard Mark. Tjekket er dog ikke fuldstændigt, så under alle omstændigheder bør ansøgningen efterfølgende kontrolleres via hektarstøtteprogrammets egen kontrolfunktion.
- *EU-marknummer er ikke angivet.* Fremkommer hvis der ikke er angivet en markkode i EU-ID kolonnen

Udvekslingsfilen for markplanen

Udvekslingsfilen placeres altid i underbiblioteket "EU" til biblioteket som Næsgaard Mark er installeret i. Normalt er det C:\NSW\EU. Navnet på udvekslingsfilen består af bedriftsnummeret efterfulgt af .RF3. Dvs. hvis bedriftsnummeret er 70203311 bliver filnavnet: 70203311.RF3

Overførsel til Internet Hektarstøtte-programmet

Når der er logget ind på Internet Hektarstøtte-programmet på EU-direktoratets hjemmeside, kan udvekslingsfilen importeres på følgende måde:

- Vælg Side 1
- Vælg funktionen Overfør data fra planlægningsprogram (upload) i bunden af siden.
- På den dialog der fremkommer klikkes på knappen ***Gennemse***
- Find installationsbiblioteket til Næsgaard Mark – normalt c:\nsw
- Klik på mappen ***EU*** så den kommer til at stå i den øverste dropdown boks.
- Find udvekslingsfilen "bedriftsnummer".RF3 i det store felt og klik på den så den kommer til at stå i feltet ***Filnavn***.
- Klik på knappen ***Åbn***

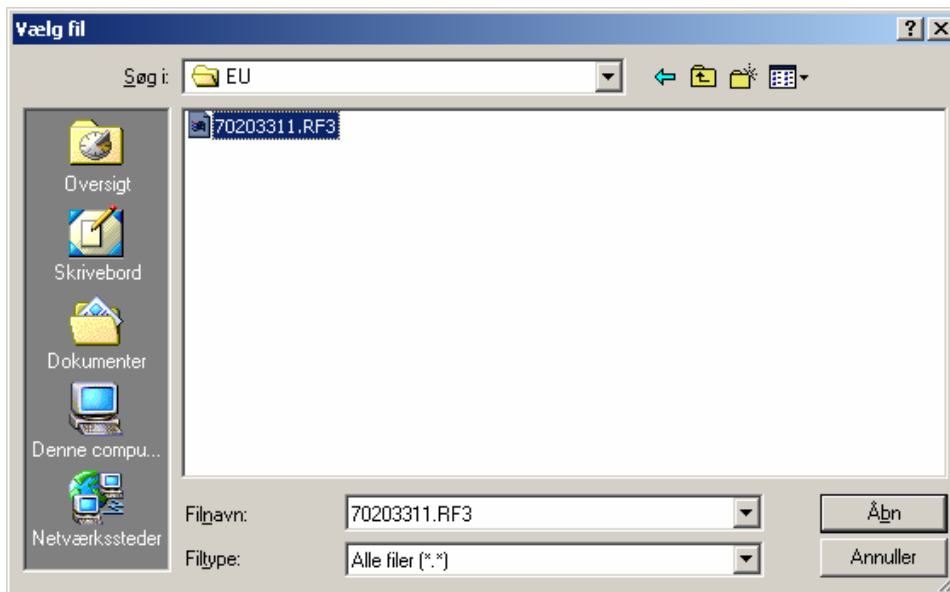

- På den dialog der fremkommer klikkes på knappen **Indlæs markplan**. Herefter indlæses markplanen automatisk i Internet Hektarstøtte-programmet.

Afgrøder

Når data er indlæst, er afgrødenavne ændret i Internet Hektarstøtte-programmet. Dette skyldes, at der anvendes et separat afgrøderegister til Internet Hektarstøtte-programmet. Ved eksport af markplanen fra Næsgaard Mark, bliver afgrøderne automatisk konverteret til dette specielle afgrøderegister.

Arealer

Til EU-hektarstøtteansøgningen anvendes 2 decimaler til markarealer. Tjek at der er indberettet de korrekte arealer.

Support på hektarstøtteansøgning via internet

Vi gør opmærksom på, at vores hotline kun dækker spørgsmål vedrørende eksport fra Næsgaard Mark. Ønsker du hjælp til overførsel af data - og betjening af Internet Hektarstøtte-programmet i øvrigt, henvises til Direktoratet for FødevarerErhverv's hotline på tlf. 33 95 80 00 eller e-mail: eha@dffe.dk

Tjek hektarstøtteansøgningen

Tjek altid arealerne og udtagningsprocenten i Internet Hektarstøtte-programmet. Tjek desuden at afgrøderne er rigtigt angivet, og at arealerne er placeret i den rigtige kolonne på **Side 3** i ansøgningen.

Selvom data kan eksporteres fra Næsgaard Mark, er det brugerens eget ansvar, at de data, som står på EU-hektarstøtteansøgningen, er korrekte. DataLogisk ApS kan således ikke stilles til ansvar for eventuelle fejl ved Hektarstøtteansøgningen.

Læs i øvrigt om forudsætninger, betingelser og rettigheder ved udarbejdelse af hektarstøtteansøgning på internettet på EU-direktoratets hjemmeside.

Vedrørende ansvar ved brug af Næsgaard Mark, henviser vi til vore licensbetingelser der kan ses forrest i brugervejledningen eller via menuen Hjælp/Brugervejledninger og vælge linket til licensbetingelserne.

Overfør markkort via internet

Hvis du har Næsgaard Markkort har du mulighed for at overføre dine markgrænser til Fødevarerdirektoratets Internet Markkort. Hvis du har indtegnet alle dine marker elektronisk, skal du ikke indsende markkortet på papir. Fødevarerdirektoratets Internet Markkort tjener udelukkende til at stedbestemme markernes placering og kan/skal ikke anvendes til arealopmåling – se dokumentationen for anvendelse af Internet Markkortet på Fødevarerdirektoratets hjemmeside.

Næsgaard Markkort og Bedriftsløsningen

Da Næsgaard Markkort kan dataudveksle med både Næsgaard Mark og Bedriftsløsningen Mark, vil der i det efterfølgende materiale være afsnit eller dele af afsnit der kun vedrører brugere, der har enten Næsgaard Mark eller Bedriftsløsning.

Klargøring af markkortet i Næsgaard Markkort

For at kunne eksportere markgrænserne fra Næsgaard Markkort skal følgende betingelser være opfyldt:

- Markkortet skal være tegnet på basis af data der er indlæst i et landsdækkende koordinatsystem (f.eks. Ortofoto eller T0-kort).
- Markerne skal være oprettet i markplanen (Næsgaard Mark eller Bedriftsløsning).
- EU-ID skal være udfyldt i markplanen (Næsgaard Mark).
- Bloksnummer skal være indberettet i markplanen (Næsgaard Mark eller Bedriftsløsning).
- Der må kun være knyttet én polygon i markkortet til hver mark i markplanen.
- Der må kun være et aktivt job med høstår 2004.

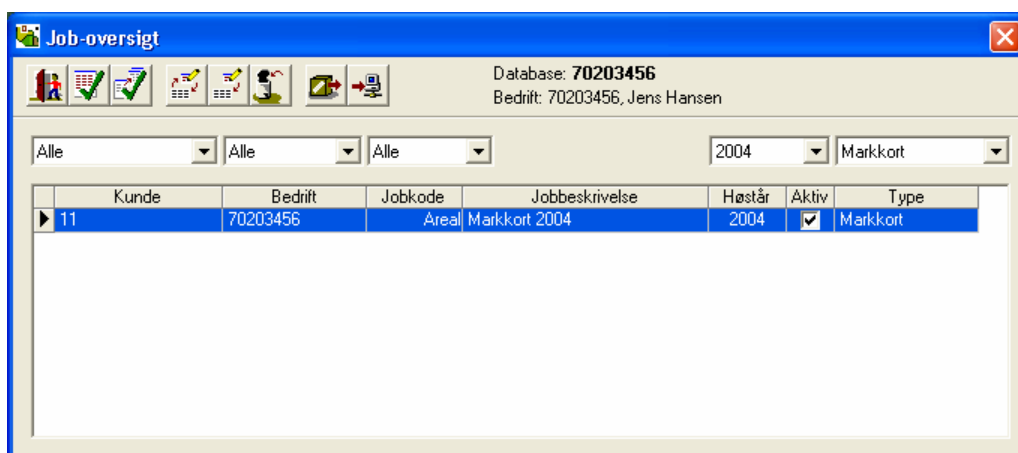

Eksport af markkortet til Internet Hektarstøtte-program

Når markplan og markkort er rettet til vælges menuen:

Data/Eksporter markkort/Hektarstøtte på Internet



Kontrol af marker

Alle aktive marker fra markplanen og markkortet vises i en tabel, hvor en farvemarkering af markerne viser om der er problemer med at eksportere til internetprogrammet (Passive marker fra Næsgaard Mark og Bedriftsløsningen kommer ikke med i listen).

- Marker med hvid baggrund: Marken er i orden og kan eksporteres
- Marker med gul baggrund: Der er uhensigtsmæssigheder ved marken, men den kan eksporteres.
- Marker med rød baggrund: Der er fejl ved marken og den kan ikke eksporteres.
- Årsagen til at marken markeres med gul eller rød baggrund ses ved at pege på marken med cursoren. Herefter kommer der en tooltip med en besked om status på den enkelte mark.

	Markkode	EU-ID	Marknavn	Afgrøde	Markplanareal	Kortareal	EU-Bloknummer	Ejendomskode	Antal polygoner	Bruttoar
	1-0	1-0	Bag haven	Vinterhvede, brød	15,77	15,77	694081-93		1	1
	2-0	2-0		Rødsvingel pl.gr.frø	17,40	17,40	695081-34		1	1
	4-0	4-0	Øver marken	2 slæt+afgr 0-10%kl	20,06	20,06	695081-34		1	2
	5-0	5-0	Bagmarken	Vinterhvede, foder	14,70	14,70	693080-85		1	1
	8-0	8-0	Engen	Vårbyg malt m/udlæ	5,00	5,85	694080-74		1	1
	9-0	9-0	Nv end	Vinterhvede, brød	1,71	1,71	694080-74		1	1
	10-0	8-0	Engen		10,99	10,99	694081-93		1	1
	10-1		Arealet i markprogrammet og på kortet afviger.		5,89	5,89	694081-93		1	1
	11-0	11-0		Vårbyg malt	10,62	10,62	694081-93		1	1
	11-1	11-1		Vinterraps	3,22	3,22	694081-93		1	1
	12-0	12-0		Fab.roer top snittet	10,45	10,45	694081-93		1	1
	13-0	13-0		Vinterraps	19,85	19,85	694081-32		1	1
	14-0	14-0		Fab.roer top snittet	13,88	13,88	694081-32		1	1
	15-0	15-0	Fold	Vedv sl+afg norm uc	1,14	1,14	695081-34		1	1
	16-0	16-0		Vårhavre m udlæg	14,91	14,91	694081-32		1	1
	17-0	17-0	Syvtalet	Et-årig udtaget	2,65	0,00	123456-78		1	0
	18-0	18-0		Et-årig udtaget	14,73	14,73	694081-93		1	1
	19-0	19-0	Elgården	Indstr.gr 0-10%k Fdv	9,18	9,18	694081-93		1	1

Marker markeret med gul baggrund

Hvis marken er markeret med gul baggrund skyldes det:

- Arealet i markplanen og i kortprogrammet er ikke ens

Marker markeret med rød baggrund

Hvis marken er markeret med rød baggrund kan det skyldes:

- Marken findes i markplanen men ikke på markkortet

- Marken findes på markkortet men ikke i markplanen
- Der er ikke angivet EU- ID på marken i markplanen (kun Næsgaard Mark)
- Der er flere marker med samme EU- ID i markplanen (kun Næsgaard Mark)
- Der er ikke angivet bloknummer på marken i markplanen
- Der er mere end én polygon på markkortet med samme markkode
- Marken er ikke en polygon på kortet

Ret eventuelle fejl

Afslut eksport-dialogen for at rette fejlene i markkortet og/eller markprogrammet. Herefter åbnes eksportdialogen igen.

Eksporter markkortet

Når markplan og markkort er tilrettet, kan markgrænserne eksporteres med knappen i nederste højre hjørne af dialogen.

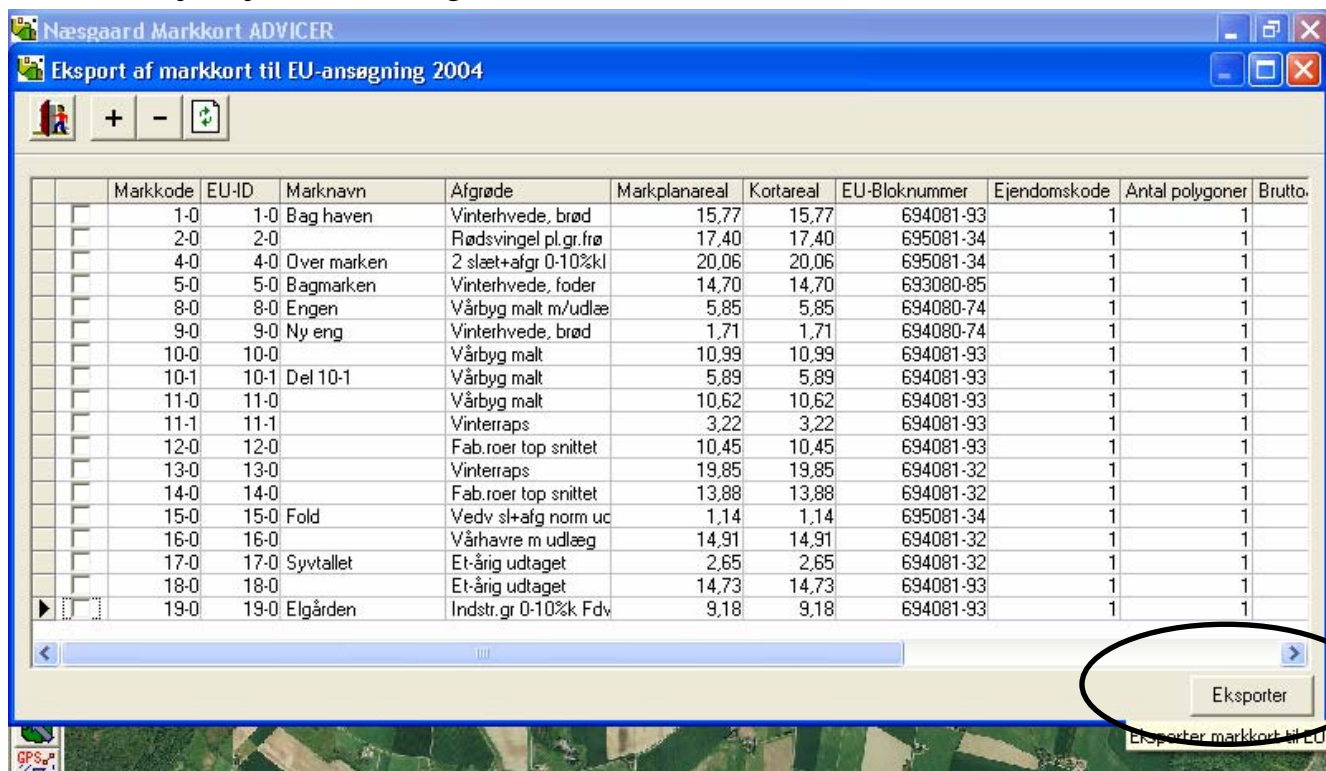

Ved klik på knappen eksporteres alle marker. Ønskes kun udvalgte marker eksporteret, (f.eks. ved bedrifter med flere opgørelsesenheder i Næsgaard Mark), markeres de ønskede marker i kolonnen til venstre før klik på knappen. Brug "+" og "-" knapperne for hurtigt at tilvælge marker ud fra et fælles kriterie f.eks. alle marker tilhørende en bestemt ejendom.

Eksport af markkort til EU-ansøgning 2004

Tilvalg

	Markkode	EU-ID	Marknavn	Afgrøde	Markplanareal	Kortareal	EU-Bloknummer	Ejendomskode	Antal polygoner	Brutto
<input checked="" type="checkbox"/>	1-0	1-0	Bag haven	Vinterhvede, brød	15,77	15,77	694081-93		1	1
<input checked="" type="checkbox"/>	2-0	2-0		Rødsvingel pl.gr.frø	17,40	17,40	695081-34		1	1
<input checked="" type="checkbox"/>	4-0	4-0	Over marken	2 slået+afgr 0-10%kl	20,06	20,06	695081-34		1	1
<input checked="" type="checkbox"/>	5-0	5-0	Bagmarken	Vinterhvede, foder	14,70	14,70	693080-85		1	1
<input checked="" type="checkbox"/>	8-0	8-0	Engen	Vårbyg malt m/udlæ	5,85	5,85	694080-74		1	1
<input checked="" type="checkbox"/>	9-0	9-0	Ny eng	Vinterhvede, brød	1,71	1,71	694080-74		1	1
<input checked="" type="checkbox"/>	10-0	10-0		Vårbyg malt	10,99	10,99	694081-93		1	1
<input checked="" type="checkbox"/>	10-1	10-1	Del 10-1	Vårbyg malt	5,89	5,89	694081-93		1	1
<input type="checkbox"/>	11-0	11-0		Vårbyg malt	10,62	10,62	694081-93		1	1
<input checked="" type="checkbox"/>	11-1	11-1		Vinterraps	3,22	3,22	694081-93		1	1
<input checked="" type="checkbox"/>	12-0	12-0		Feb. m. r. top østtæt	10,45	10,45	694081-93		1	1

Kontrol under eksport

Under eksporten udføres markkontrollen endnu en gang. Forsøges der eksport af marker der er markeret med gul i markoversigten informeres på dette og eksporten fortsætter. Forsøges der eksport af marker markeret med rød i markoversigten informeres på dette og eksporten afbrydes.

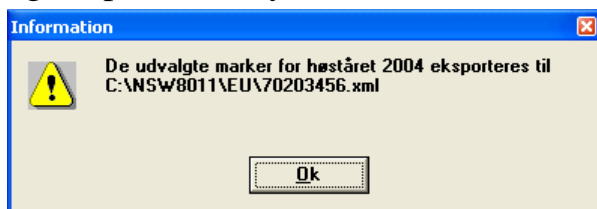

Udvekslingsfilen for markkortet

Udvekslingsfilen placeres altid i underbiblioteket "EU" til biblioteket som Næsgaard Mark er installeret i. Normalt er det C:\NSW\EU. Navnet på udvekslingsfilen består af bedriftsnummeret efterfulgt af .xml. Dvs. hvis bedriftsnummeret er 70203456 bliver filnavnet: 70203456.xml

Overførsel til Internet Markkort-programmet

Når du er logget ind på hektarstøttehjemmeside (eha.dffe.dk) skal du trykke på linket Login: IMK. Herefter skal du igen logge ind, denne gang på internet markkort siden.

- Vælg funktionen **Menu** nederst på siden.
- Vælg funktionen *Externe ressourcer* i bunden af siden.
- Herefter vælges funktionen *Importer tegning fra PC*
- Klik på knappen *Gennemse*
- Find installationsbiblioteket til Næsgaard Mark – normalt c:\nsw
- Klik på mappen *EU* så den kommer til at stå i den øverste dropdown boks.
- Find udvekslingsfilen "bedriftsnummer".xml i det store felt og klik på den så den kommer til at stå i feltet *Filnavn*.
- Klik på knappen *Åbn*

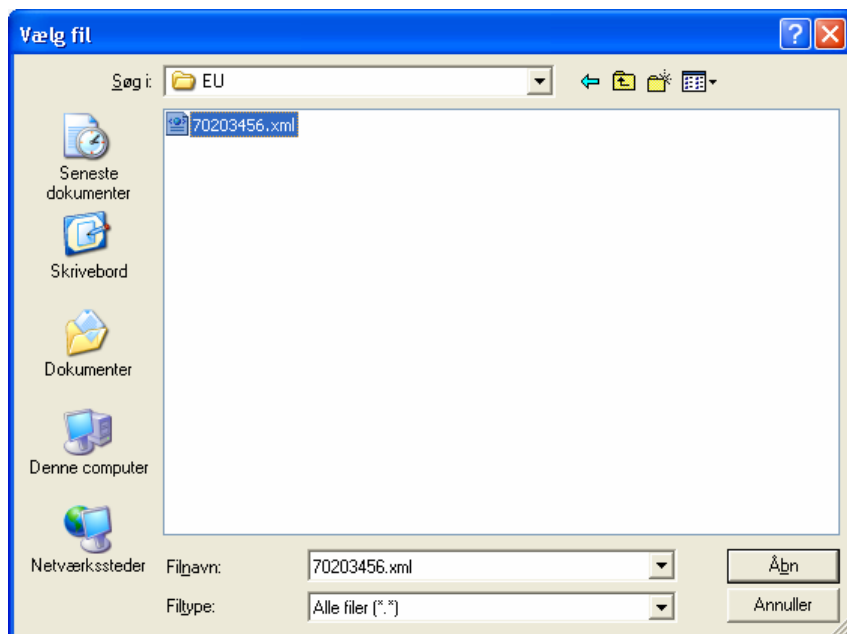

- På den dialog der fremkommer klikkes på knappen **Indlæs marker**. Herefter indlæses markgrænserne automatisk i Internet Markkort-programmet.

Arealer i Internet Markkort-programmet

Da Internet Markkort-programmet og Næsgaard Markkort ikke anvender samme koordinatsystemer, kan der forekomme små forskelle mellem arealberegningerne i de to programmer. Ifølge dokumentationen til Fødevarerdirektoratets Internet Markkort kan arealer beregnet i Internet Markkort programmet ikke anvendes til dokumentation af arealstørrelser. Internet Markkort programmet skal udelukkende anvendes til at dokumentere markernes placering.

Bemærk – Marker der i Næsgaard Markkort overskrider en EU-blokgrænse bliver ved indlæsning i Internet Markkort-programmet beskåret til EU-blokgrænsens yderkant. Dette har ingen betydning for hektarstøtteudbetalingen da markkortet alene anvendes til fastlæggelse af markens placering. Det er arealet angivet på markplanen i ansøgningens side 3 der anvendes ved beregning af hektarstøttens størrelse.

Arealer til støtteudbetaling

Det er udelukkende arealerne angivet på hektarstøtteansøgningens side 3 der anvendes ved beregning af støtte. Det er således ikke de arealer der er indtegnet på markkortet.

Overførsel af markkort fra Bornholm

Det er endnu ikke muligt at overføre markkort fra bedrifter beliggende på Bornholm.

Kontroller markkortet

Når eksporten er udført skal du selv tjekke at markerne er overført korrekt til Internet Markkortprogrammet. Følg vejledningen til Internet Markkortprogrammet for at tjekke, at alle marker er korrekt indberettet.

Selvom data kan eksporteres fra Næsgaard Markkort, er det brugerens eget ansvar, at de data, som inberettes til Fødevarerdirektoratet, er korrekte. DataLogisk ApS kan således ikke stilles til ansvar for eventuelle fejl ved Hektarstøtteansøgningen/Markkortet.

Læs i øvrigt om forudsætninger, betingelser og rettigheder ved udarbejdelse af markkort på internettet på EU-direktoratets hjemmeside.

Vedrørende ansvar ved brug af Næsgaard Mark, henviser vi til vore licensbetingelser der kan ses forrest i brugervejledningen eller via menuen Hjælp/Brugervejledninger og vælge linket til licensbetingelserne.

Support på Markkort via internet

Vi gør opmærksom på, at vores hotline kun dækker spørgsmål vedrørende eksport fra Næsgaard Mark. Ønsker du hjælp til overførsel af data - og betjening af Internet Markkort-programmet i øvrigt, henvises til Direktoratet for FødevarerErhverv's hotline på tlf. 33 95 80 00 eller e-mail: eha@dffe.dk

Nyttigt tips til Næsgaard Markkort

Kopiering af markkort til nyt høstår

For at oprette markkort i et nyt høstår kan du kopiere markkortet fra forrige høstår og lave de nødvendige tilrettelser. For at oprette et markkort til høstår 2004 som en kopi af markkortet for høstår 2003 gøres følgende:

- Hent markkortet for høstår 2003 frem på skærmen
- Vælg menuen **Data/Gem som nyt job**
- Skift høstårsangivelsen frem til 2004
- Opret det nye kort ved at klikke på knappen **OK**. Herefter får du mulighed for at vælge at arbejde videre med det nye kort.